Diario Carioca

Fundador: J. E. de Macedo Soares

ANO XXXIV — N.º 10.337 — RIO DE JANEIRO, DOMINGO, 19 E SEGUNDA-FEIRA, 20 DE NOVEMBRO DE 1961

BIBLIOTECA NACIONAL

De Gaulle repele nova manifestação argelina

(Página 3)

Ministro não acusa rebeldes sem indício
Embaixador português apela na TV
Página 3

NOMES AOS BOIS, artigo de Danton Jobim
Caos no Congo
A Notícia em Flagrante
Página 4

Combustíveis ganham freio nos preços
Posição do câmbio
Página 5

Municípios pregam nova distribuição de rendas
Página 7

América e Santos jogam com TV
Página 9

'Barnabé' quer o aumento e não abono
Demolição da "girafa" e mercado em breve
Página 10

Sêca despeja doentes

RIO — Êste flagrante é um documento irrefutável do desespêro em que se encontra o carioca com a incessante falta d'água, fruto da desorientação das autoridades do Estado com relação ao problema. Não só no Hospital dos Servidores do Estado, onde seu diretor, sr. Raimundo de Brito, viu-se obrigado a transferir alguns doentes que ali se achavam internados, para casas-de-saúde particulares e dispensar outros enfêrmos, conduzindo-os para as suas residências, tal fato, ocorreu. Também em quase todos os outros estabelecimentos hospitalares, escolas ,orfanatos etc., a mesma cena, que se vê na foto, verificou-se. E o governador Carlos Lacerda, para dar uma satisfação ao povo, convocou a imprensa, para assistir à inspeção que fêz a Ribeirão das Lajes, e num desabafo exclamou: "Eu quero é água!" (Reportagem na última página do 1º caderno)

ADEMAR VOLTA ÊSTE MÊS

SÃO PAULO — O deputado Rubens Ferreira Martins, um dos pessepistas mais chegados ao sr. Adhemar de Barros, afirmou à imprensa que o ex-prefeito paulista chegará a São Paulo ainda êste mês.

São as mais desencontradas as datas do regresso do sr. Adhemar de Barros ao Brasil. Fala-se que será para dezembro, para janeiro e até para o meio do ano próximo. A versão do parlamentar é nova.

Campanha do 'retôrno' vai começar; para voltar

Jânio quer cobertura militar

Além dos passos necessários a uma cobertura militar, uma intensa campanha publicitária vai ser desfechada brevemente, em todo o país, sôbre a volta do sr. Jânio Quadros. Rádio, imprensa e televisão serão mobilizados através de publicidade paga, entrevistas, debates etc.

Também já estão sendo programados debates públicos nos sindicatos de classes sôbre as razões do 25 de agôsto e a atitude do ex-presidente.

Cobertura militar

O sr. Quintanilha Ribeiro, que conferenciou com JQ na Europa, pô-lo a par dêsse plano publicitário, que recebeu prontamente o seu endôsso. Por outro lado, o sr. Jânio Quadros, através do mesmo sr. Quintanilha Ribeiro, mandou instruções de caráter sigiloso aos seus partidários no Brasil, recomendando-lhes auscultassem a opinião "dos militares seus amigos".

Parece que um dos primeiros a serem ouvidos, embora não possa ser considerado realmente amigo de JQ, será o marechal Lott, cujas idéias a respeito do parlamentarismo coincidem com as de Jânio.

Fundos

A campanha para a obtenção de fundos destinados à publicidade já foi iniciada. Contribuirão, ao que os janistas esperam, vários bancos ligados ao ex-presidente e também alguns dos mais importantes industriais de São Paulo.

Volta em dezembro

A chegada do sr. Quadros está marcada. em princípio, para fins de dezembro e será precedida de enorme cobertura popular no gênero da utilizada pelo Movimento popular Pró-Jânio Quadros.

EUA PROMETEM DEFENDER FINLÂNDIA CONTRA URSS

HELSINQUE, WASHINGTON, OSLO — O secretário de Estado Dean Rusk anunciou hoje que os Estados Unidos, todos os países ocidentais e os neutros apoiarão a Finlândia contra a pressão e a ameaça feita pela União Soviética, que usa o pretexto de um "perigo alemão" no Norte da Europa para chamar a Moscou o presidente da Finlândia.

O govêrno de Helsinque, depois de uma reunião de emergência realizada pelo gabinete, ontem, propôs à União Soviética a viagem do presidente da Finlândia, Urho Kekkonem, a Moscou, para conferenciar com o primeiro-ministro Kruchev sôbre a afirmativa de que a Alemanha Ocidental ameaça a paz na região do Báltico.

A SEGUNDA

A segunda advertência russa sôbre as intenções da OTAN e da Alemanha — em conseqüência da visita do ministro alemão da defesa, Strauss, à Noruega — foi recebida na Finlândia com crescente preocupação e determinou a reação ocidental. O secretário de Estado americano Dean Rusk apressou-se em afirmar que os Estados Unidos, os países ocidentais e os neutros estão dispostas a dar garantias à neutralidade da Finlândia, bem como à sua independência.

O vice-ministro do exterior soviético, Kusnetzov, disse ao primeiro-ministro finlandês que a URSS acha que a ameaça de guerra no Báltico aumentou desde 30 de outubro último, quando pediu à Finlândia a aplicação dos dispositivos do acôrdo de Amizade e Assistência Mútua, firmado em 1948.

A Agência France Press informa que "em Oslo os círculos políticos manifestaram sua perplexidade ante as afirmações soviéticas dirigidas à Finlândia e de que a visita do ministro da Defesa da Alemanha Ocidental "ameaça a paz no Norte da Europa".

O chanceler da Noruega declarou que a visita de Strauss a Oslo "serviu para acelerar as questões práticas e tiveram por finalidade alcançar a mais perfeita cooperação entre os quinze países da OTAN".

FIM-DE-SEMANA

Os finlandeses, que nas últimas duas semanas viveram uma sucessão de acontecimentos diplomáticos, passam êste fim-de-semana tranqüilo e não existe qualquer indício de pânico ou preocupação coletiva.

Fontes do govêrno finlandês explicam que o Kremlin não indicou que as novas conversações devam referir-se à adoção de medidas conjuntas de defesa, dentro do espírito do acôrdo russo-finlandês de 1948.

ELETRÔNICA AVANÇA — *Não se trata de "a bela e a fera", mas do desenvolvimento da técnica eletrônica comprovada pelo chimpanzé de três anos, Johnny, que vive no Zôo de Duisburg, Alemanha. Acompanhado de uma senhorita, o macaco pôs em prova uma miniatura UKW, ouvindo a preleção do diretor do Zôo, que falou sôbre as particularidades da procedência e do "modus-vivendi" de outros habitantes daquele parque. O aparelho pode ser alugado na bilheteria do Jardim Zoológico, que foi o primeiro a adotar tal melhoramento na Alemanha Ocidental, o que será, por certo, imitado pelas instituições similares.*

Jango acentua divisão dos militares e espera reação

RIO — Defender a bandeira, "garantindo os direitos constitucionais, a Lei e a Ordem" é a função do soldado de hoje, que atua "sob a sua inspiração, devotado à causa da pátria que ela evoca e simboliza" — é o que o ministro da Guerra dirá amanhã, na ordem-do-dia alusiva ao "Dia da Bandeira" hoje festejado, em consonância com os pronunciamentos feitos anteontem pelo presidente da República e pelo gen. Osvino Ferreira Alves, comandante do I Exército, denunciando tramas contra as instituições, por parte dos chamados elementos "descontentes e inconformados".

As palavras do comandante do I Exército e do presidente da República tiveram efeito desconcertante sôbre os grupos atuantes das Fôrças Armadas. De um lado, os chamados oficiais "nacionalistas-legalistas" apoiavam os dois pronunciamentos, anunciando o estudo de campanhas populares para levar as denúncias às ruas. Por outro, elementos ligados aos ex-ministros militares anunciavam que elas significavam o início da cobertura militar às atitudes que consideram subversivas e fora do interêsse nacional, visando o retôrno em breve ao regime presidencialista.

CONTRADIÇÕES SE APROFUNDAM

Observadores militares diziam ontem que, sobretudo no que toca aos círculos armados de terra, os dois discursos — comandante do I Exército e presidente da República — coincidentes em muitos pontos, mòrmente na denúncia de tramas contras as instituições, vindas de "elementos frustrados ou descontentes", serviram para apro-

(Conclui na 3a. página)

Avião italiano sumiu no Congo

LEOPOLDVILLE, 18 (UPI) Um avião-transporte C-119 da Fôrça Aérea Italiana, que voava em missão das Nações Unidas no Congo, está demorando, segundo anunciou um porta-voz das Nações Unidas. O aparelho havia levantado vôo em Uganda e já devia ter chegado a Leopoldville.

O avião é do mesmo tipo que o aparelho em que foram a Kindu, na província de Kivu, os 13 aviadores italianos assassinados pelos soldados congoleses uma semana atrás.

NOVA REUNIÃO

NAÇÕES UNIDAS, 18 (Por Otto Leie Terp, da DHA) — Na próxima segunda-feira o Conselho de Segurança da ONU fará nova reunião para tratar até que ponto é compatível uma ampliação dos podêres da ONU no Congo com a missão pacífica da Organização.

Os países afro-asiáticos — Ceilão, Egito e Libéria - apóiam a ampliação. espera-se também novas propostas norte-americanas sôbre a questão. Em carta dirigida ao Secretário-Geral da ONU, U Thant, o primeiro-ministro de Catanga, Moise Tchombe, declarou-se disposto a concluir um acôrdo monetário e alfandegário o resto do Congo, desde que seja reconhecida a independência de Catanga. Tchombe assegurou também disposto a entabolar imediatas negociações com o chefe do govêrno central congolês, Cyrille Aducra.

(Conclui na 3a. página)

Caíram dois aviões: S.P.

SÃO PAULO — Enquanto que em Mogi Mirim se precipitava ao solo, no aeroporto, um pequeno avião particular, matando o seu pilôto, industrial Donald William, norte-americano, em Taubaté continuam as buscas ao Cessna LV-GSF.

A caravana que deixou Taubaté à procura do aparelho, que teria caído em chamas na região de Natividade da Serra, continua realizando buscas infrutíferas. Nenhum sinal do avião foi até agora descoberto. A FAB suspendeu as buscas, mas se mantem em contato com as autoridades policiais, pois a qualquer momento seu helicóptero poderá alçar vôo para auxiliar os trabalhos desde que haja uma indicação sôbre o "Cessna". Uma nova expedição vai deixar Taubaté rumo à mata. — (TRP-DC)

TEMPO: Bom.
TEMPERATURA: Em elevação.
VENTOS: Norte a Leste, fracos a moderados.
MÁXIMA: 29.5 (Engenho de Dentro).
MÍNIMA: 17.6 (Pão de Açúcar).

— O barco é um só —

É REALMENTE dificílima a atual situação do país. O govêrno está parado, vencido pela perplexidade decorrente da crise político-militar, da inesperada mudança de regime e sobretudo dos problemas econômicos e sociais.

Instaurou-se com isso um clima de falta de confiança na atuação dos dirigentes da nação, acentuado pelo desencanto e pelo desânimo.

Que fazer diante de tal quadro? Mudar o primeiro-ministro, que se não tem mostrado à altura da missão histórica de que o incumbiu o destino? Mas mudar o primeiro-ministro nesta hora é provàvelmente comprometer o regime, tal a fragilidade dêle, que mais parece um castelo de cartas.

Que fazer? Voltar ao Presidencialismo, que nos assegure um govêrno mais forte, e não o atual, em que mandam quase com a mesma autoridade o chefe da Nação, o chefe do Govêrno e mais treze ministros sem cujas assinaturas nenhum ato tem valor legal? Mas para voltar ao Presidencialismo faz-se preciso que o Congresso vote nova reforma da Constituição, e considere que há necessidade de mais tempo para que o Parlamentarismo prove se convém ou não convém ao Brasil.

Que fazer? Além dessas duas soluções, há a ilegalidade, mas um regime ilegal sabe-se como começa mas não se sabe como acaba.

Bom ou mau, o que parece imperativo aos que defendem a legalidade é empenharem-se os líderes políticos com a consciência dos seus deveres para com a nação, no sentido de resolverem-se os problemas desta hora angustiada dentro do próprio Parlamentarismo. Não nos devemos esquecer de que o barco é um só, e o que a um suceder sucederá a todos.

A meta principal é deter a inflação para não agravar os sofrimentos do povo, e ao mesmo tempo preparar a nação para o pronunciamento eleitoral de outubro de 1962. Aí, sim. Manifestando os brasileiros seu pensamento através das urnas, já podemos conhecer melhor os rumos que deveremos adotar de acôrdo com as aspirações populares.

Fora daí, será o imprevisto, a aventura, o caos.

Promoção no Brasil é a jacto

RIO — As crônicas de guerra dêste século não registram nenhum ato de bravura que tenha proporcionado a um militar uma ascenção tão rápida na carreira das armas como a que consagrou anteontem em Brasília o capital Hermelindo Ramos Filho, do Exército Brasileiro: de uma só penada êle foi de capitão a general-de-brigada.

O decreto do presidente João Goulart e do ministro Segadas Viana, com referendo do primeiro-ministro Tancredo Neves, não demorou mais que um minuto para ser assinado. O tempo corresponde, por certo, ao avanço tecnológico das armas de guerra moderna.

A Agência Nacional, órgão informativo do govêrno, assim narra a façanha do heróico capitão Hermelindo: "Brasília, 17 (AN) — O presidente da República assinou, na Pasta da Guera, decreto referendado pelo primeiro-ministro, na inatividade, a major, o capitão-intendente Hermelindo Ramos Filho, e considerando-o promovido, na ativa, por antigüidade, postos de major e tenente-coronel e ao de coronel, transferindo-o para a reserva de primeira classe, neste pôsto, e promovendo-o, na inatividade, ao pôsto de general-de-brigada".

Elegância e penteados elegerão sábado 'Miss 'Koleston'

RIO — Distribuindo prêmios no valor de dois milhões de cruzeiros às cinco primeiras colocadas, realizar-se-á sábado, no "Golden Room" do Copacabana Palace, a festa final do concurso que indicará a "Miss Koleston" da Guanabara, numa promoção que conta com a colaboração do DIARIO CARIOCA. Com representantes de várias dezenas de clubes, o concurso se anuncia um autêntico sucesso, até porque tôdas as candidatas já conseguiram prêmios em concurso de beleza. Destacando-se em primeiro lugar o penteado, o concurso terá seu ponto alto na elegância, o que as candidatas que as fotos bem atestam. Elas são as srtas. Marta Angermann, do Fluminense; Denise Rocha Almeida, A. A. Tijuca; Sônia Castro, Bangu A. C.; Mari Elizabeth Larrica, A. A. Banco do Brasil; Delmair Rodrigues, Mackenzie; e Lourdes Miguels, do América. (Reportagem completa na página 2 do suplemento)

PELÉ PEDE 50 REGISTROS

Visando a evitar o uso do seu nome, sem prévio consentimento, na propaganda de produtos comerciais, Pelé requereu ao Ministério da Indústria e Comércio o registro do seu próprio nome como marca comercial, nas cinquenta categorias previstas pelo Código de Propriedade Industrial.

"SAO PAULO"
COMPANHIA NACIONAL DE SEGUROS DE VIDA
DIRETORES:
Dr José Maria Whitaker
Dr José Carlos de Macedo Soares
Dr Firmino Antônio Whitaker
Sucursal do RIO DE JANEIRO – Av Rio Branco, 173 – 10 andar – Sede Rua 15 de Novembro 324 – SAO PAULO

Celso Lara Barberis FAMOSO CAMPEÃO DOS "500 km DE INTERLAGOS" E OUTRAS DURAS PROVAS afirma:

"Para vencer corridas, eu tenho a Maserati. Para meu uso particular, prefiro o Renault Dauphine. E' um bom carro."

ANTES DE ESCOLHER experimente o DAUPHINE (2ª SÉRIE)

O Renault Dauphine é o mais econômico que existe (faz até 16,7 km com 1 litro de gasolina) e também o de maior rendimento na sua categoria. Isto se deve ao motor de modêlo recente, cuja fôrça se acha em perfeita harmonia com o pêso do carro. Moderno, confortável, o Renault Dauphine não é apenas um bom automóvel – é uma excelente máquina.

VOCÊ PODERÁ DIRIGIR UM RENAULT DAUPHINE, EXAMINAR DEMORADAMENTE O SEU NÔVO CARRO, E AO DESCOBRIR O VERDADEIRO PRAZER DE GUIAR, VOCÊ TERÁ COMPROVADO, NA PRÁTICA, OS MUITOS PONTOS DE SUPERIORIDADE DO RENAULT DAUPHINE.

PROCURE UM DÊSTES CONCESSIONÁRIOS WILLYS:

GASTAL S. A. COMÉRCIO E INDÚSTRIA Av. Brasil, 2298 — Tel.: 34-8014 Rua Vol. da Pátria, 48 (Botafogo) Tel.: 46-8123	**CÁSSIO MUNIZ** VEÍCULOS S. A. R. Barata Ribeiro, 200 (Copacabana) Tel.: 57-8015 Av. Calógeras, 23 — Tel.: 22-5035	**AGÊNCIA HUGO** Rua Mariz e Barros, 774-A Tel.: 48-7454	**CIA. PROPAC** COMÉRCIO E INDÚSTRIA Av. Osvaldo Cruz, 95 Tels.: 45-7998 - 45-8185

HORÁRIO: DAS 9:30 ÀS 22:30, SEM INTERRUPÇÃO, PARA TODOS OS PONTOS DE DEMONSTRAÇÃO

Nehru 'bem impressionado' com o presidente Kennedy

PARIS — Chegou a esta capital o primeiro-ministro da Índia, Jawaharlal Nehru, que está "muito bem impressionado" com o presidente norte-americano John F. Kennedy.

Ao fazer escala em sua viagem rumo ao Cairo, Nehru almoçou com o ministro de Assuntos Culturais da França, André Malraux e com outras autoridades nacionais.

DECLARAÇOES

No aeroporto de Orly declarou aos jornalistas que:

— Até esta manhã não tinha tomado conhecimento de que o presidente Tito da Iugoslávia também se encontra no Cairo;

— "O problema do Viet Nam deve ser resolvido pelos próprios vietnameses. Já houve demasiada intervenção estrangeira nesse país. A comissão internacional de contrôle deveria ser reconhecida, porém o governo de Saigon não sòmente não coopera com ela, senão que não a reconhece oficialmente".

— "Desde há muito tempo esta a ponto de chegar-se a uma solução. E isso teria ocorrido se não fôsse a obstinação de duas pessoas. Não disse os nomes dessas pessoas.

— "A Argélia deve ser livre". (UPI-DC).

Estados Unidos lançaram nôvo foguete

POINT ARGUELLO — Os Estados Unidos lançaram ao espaço um cone de 38 quilos de elementos biológicos, que a uma altura de 1.800 quilômetros atravessa um cinturão de grande radiatividade.

O êxito desta prova, que se realiza com um "Bio I" dependerá de as embarcações especiais que se encontram a uns 1.700 quilômetros da Costa da Califórnia, possam recuperá-lo e provar os resultados da experiência.

Dos Quatro Cantos do Mundo

Ocidente elimina divergências

LONDRES — **As potências do Ocidente iniciam na semana entrante uma intensiva série de consultas para eliminar suas divergências sôbre a estratégia a seguir no problema de Berlim e a política da Organização do Tratado do Atlântico Norte (OTAN).**

As consultas, **que incluirão uma série de «pequenas super-conferências» e uma reunião do Conselho Ministerial da OTAN, estão destinadas a abrir caminho para possíveis negociações subseqüentes com a URSS sôbre Berlim e outras questões da guerra fria.** (UPI-DC)

Negociações nucleares

MOSCOU — E' possível que a Rússia aceite a **proposta anglo-norte-americana para o reinício das negociações que proibam as experiências nucleares. Assim o indicou o primeiro vice-ministro soviético das Relações Exteriores, Anastas Mikoyan, segundo informaram fontes diplomáticas.** (UPI-DC)

Galvão em Dacar

DACAR — O dirigente português Henrique Galvão, **contrário ao regime de seu país, aguardava no aeroporto desta cidade a decisão das autoridades senegalesas** sôbre se poderia ou não residir neste país. (UPI-DC)

Voluntarios para Cuba

MÉXICO — Elementos esquerdistas fizeram hoje aqui um apelo pedindo voluntários "para defender Cuba contra a intervenção dos Estados Unidos". Coincidindo isso com a publicação de opiniões diametralmente opostas sôbre a atitude do México frente ao govêrno de Fidel Castro. (UPI-DC)

Tunisia quer Bizerta

TUNIS — O presidente da República, Habib Bourguiba, declarou hoje que está disposto a lutar novamente pela Base Naval de Bizerta.

Em um ato público afirmou que segunda-feira próxima receberá a nova comunicação do govêrno francês, e que confia "que seus têrmos sejam positivos", já que do contrário, nossas fôrças e o povo tunisino "estão dispostos a ir à guerra". (UPI-DC)

Nomeação inesperada

SAN SALVADOR — O govêrno anunciou hoje inesperadamente a nomeação do coronel Armando Diaz Lievage como ministro da Defesa, em substituição do major Oscar Alonso Rodriguez. (UPI-DC)

Corpo latino-americano

NOVA IORQUE — O diretor do "Corpo de Paz", Sargent Shrives, cunhado do presidente Kennedy, declarou hoje que será impossível facilitar nada que se aproxime ao número de membros do corpo solicitado por países latino-americanos. (UPI-DC)

Destróier pode entrar

ST. THOMAS (Ilhas Virgens) — O destroyer da Armada Dominicana "Benefactor" recebeu autorização do Departamento de Estado norte-americano para entrar amanhã em St. Thomas para reabastecer-se de combustível.

Ignora-se se viajam a bordo membros da família Trujillo. (UPI-DC)

Sanções continuarão

WASHINGTON — A OEA não suspenderá por enquanto as sanções econômicas impostas ao regime na República Dominicana após o regresso ao país dos três irmãos do ditador assassinado.

A anulação foi recomendada há dias pelo vice-ministro do Exterior norte-americano para questões interamericanas, Robert F. Woodward. (DPA-TRP-DC)

Renúncia de Trujillo

CIDADE TRUJILLO — Mantem-se o silêncio oficial frente aos rumores sôbre a renúncia ou a renúncia iminente do general Rafael (Ramfis) Trujillo. (UPI-DC)

Ira ficará com filhos

MEXICO — O príncipe Alonso Maximiliano de Hohenlohe deverá dar a custódia de seus dois filhos a sua ex-espôsa, a princesa Ira Fustenberg, casada agora com o industrial brasileiro Francisco Pignatari. Assim o decidiu um Tribunal desta capital. (UPI-DC)

Greve no Uruguai

MONTEVIDEU — Contrariamente ao que se havia informado, os cinemas continuarão fechados hoje e amanhã, e a greve possìvelmente continue por tempo indefinido. (UPI-DC)

Distúrbios na Noruega

OSLO — Manifestantes que exigiam o regresso ao seu país do ministro da defesa da Alemanha Ocidental, Franz Josef Strauss, entraram em choque com fôrças da polícia em frente ao Ministério da Defesa da Noruega. (UPI-DC)

Superioridade da URSS

MOSCOU — A União Soviética gabou-se, hoje, do que qualifica de "inquestionável" superioridade de seu arsenal de armamentos nucleares e projéteis-foguetes, afirmando que tem uma quantidade muito maior de bombas nucleares do que os Estados Unidos e que êstes sequer podem sonhar com o volume. (UPI-DC)

Adiada a reunião

VARSOVIA — Uma reunião dos países membros do Pacto de Varsóvia, prevista para a próxima semana, teria sido adiada segundo informações de fontes fidedignas. (UPI-DC)

Lei sôbre imigração

LONDRES — A Câmara dos Comuns, do Reino Unido acaba de **aprovar um projeto de lei, em virtude do qual a admissão de imigrantes procedentes do "Commonwealth" será muito restringida. A nova lei afetará principalmente aos imigrantes de côr, procedentes das** Antilhas Britânicas. (DPA-TRP-DC)

Pesquisas do D. N. E. R. apontam crescente preferência do Diesel

Testes efetuados na BR-2, BR-3 e BR 83 indicam a rápida dieselização do transporte rodoviário nacional

O rejuvenescimento da frota de veículos que circulam pelas estradas do país está progredindo em ritmo acelerado graças à conjugação de dois fatores igualmente poderosos. De um lado, o extraordinário desenvolvimento da indústria nacional de autoveículos, com mais de uma dezena de fábricas em franca produção e acentuado crescimento da percentagem de nacionalização dessa produção, e de outro lado, o progressivo aumento da rêde rodoviária nacional e a melhoria das condições de pavimentação dessa rêde.

A FROTA NACIONAL DE AUTOVEICULOS

Neste fins de 1961, a frota nacional de autoveículos deve estar ultrapassando a casa do milhão e 200 mil unidades, das quais a maioria é constituída pelos caminhões.

Uma pesquisa levada a efeito pelo Departamento Nacional de Estradas de Rodagem, no segundo semestre do ano passado, nas três mais movimentadas rodovias do país, trouxe à evidência diversos fatos bastante esclarecedores.

A pesquisa em aprêço apoiou-se em levantamentos realizados por amostragem, num período de 24 horas para cada uma das rodovias, e abrangeu, no total, mais de 12.000 veículos.

TRÁFEGO TESTADO

As rodovias e as datas das pesquisas foram as seguintes:

BR-2 (Rio-São Paulo-Curitiba-Lajes-Pôrto Alegre-Jaguarão): Levantamento realizado em dezembro de 1960 no Km 320 (São José dos Campos). A amostra abrangeu 5.326 veículos, dos quais 3.265 eram de carga, 1.585 de passeio e 476 de transporte coletivo;

BR-3 (Rio-Petrópolis-Juiz de Fora-Belo Horizonte-Paramirim-Juazeiro): Levantamento efetuado em agôsto de 1960 no Km 97. A amostra compreendeu 1.748 veículos de carga, 572 de passeio e 157 coletivos, totalizando 2.477 veículos.

BR-83 (Areal-Além Paraíba-Leopoldina). Êste levantamento foi efetuado no Km 0 (próximo de Areal), em julho do ano passado, abrangendo 868 veículos, dos quais 595 de carga, 207 de passeio e 66 de transporte coletivo.

O DIESEL EM PROGRESSO

Entre os resultados verificados, à mão das citadas pesquisas do DNER naquelas rodovias, um fato chama de imediato a atenção: o rápido crescimento dos veículos equipados com motor Diesel.

No levantamento realizado no Km 25 da BR-2 (trecho Rio-São Paulo), em novembro de 1958, ainda existia acentuada preponderância dos veículos acionados a gasolina. Seu número correspondia a 59,3% do total dos veículos então pesquisados (3.325), portanto, superior em 18,6% aos que empregavam o óleo Diesel como combustível. Apenas dois anos depois, ou seja em 1960, a situação na mesma rodovia já se apresentava sensìvelmente alterada. Embora o número de veículos que se utilizavam da gasolina ainda constituísse a maioria, essa diferença já não ia além de 7%.

Quanto à BR-83, a amostragem realizada em julho do ano passado mostrava uma preferência ainda menos significativa pela gasolina: 1,6%.

Confirmando essa mesma tendência a favor do motor Diesel, na BR-3 na mesma data, os veículos acionados a óleo Diesel já conseguiam ultrapassar os de gasolina, tanto assim que dos 1.748 veículos pesquisados, apenas 49,2% usavam gasolina, perdendo a vantagem dos 50,8% para os veículos equipados com motor Diesel.

MERCEDES-BENZ NA VANGUARDA

Outro resultado digno de nota na pesquisa efetuada na BR-3, em agôsto do ano passado, revelou que, dentre os veículos de carga, a marca preferida é a Mercedes-Benz, representando-se esta com 24,9%, seguida pela F. N. M. com 23,0% e a Chevrolet com 18,1%.

Aliás, o crescimento da marca Mercedes-Benz tem se acentuado de ano para ano. Assim, correspondendo a percentagem dessa marca a 17,3%, 33,3% e 37,1% para os anos de fabricação de 1957, 1958 e 1959, já em 1960 os veículos de carga da Mercedes-Benz alcançavam 46,4% do total.

TAMBEM NA BR-83

Igual fenômeno, ou seja a crescente preferência pelo veículo de carga movido a óleo Diesel, veio à evidência na pesquisa de julho de 1960 na BR-83, abrangendo 595 veículos de carga, 207 de passeio e 66 de transporte coletivo. Também aqui predominou a marca Mercedes-Benz, sendo as posições imediatas ocupadas pela F. N. M. e a Chevrolet. Variaram apenas as percentagens que eram, respectivamente, 29,6%, 20,0% e 17,5%. A marca Mercedes-Benz, na BR-83, estava contribuindo com 53,9% dos veículos fabricados no último ano.

PREFERÊNCIA PELO DIESEL

Essas pesquisas levadas a efeito pelo DNER deixam claro e evidente a crescente preferência pelos veículos de carga equipados com motor Diesel. Para tanto há boas razões: o motor Diesel oferece a vantagem de um custo operacional sensìvelmente inferior ao dos veículos acionados com motor a gasolina. A vida útil do motor Diesel, se comparada com a do motor a gasolina, situa-se na proporção de 8 anos contra 5. O consumo de peças no motor Diesel é bastante inferior ao do motor a gasolina, porquanto a construção do motor a óleo é muito menos complexa, além de não ter instalação elétrica com as respectivas velas, nem distribuição, nem mesmo carburador, que são justamente os pontos mais freqüentes de enguiços nos motores a gasolina.

Acresce que o próprio consumo de combustível no motor Diesel corresponde a apenas metade ou um têrço do consumo de gasolina, além de ser o óleo Diesel mais barato que a gasolina.

Essa e uma série de outras razões estão proporcionando aos veículos equipados com motor Diesel uma preferência que se vem acentuando não apenas no Brasil, mas no mundo inteiro, inclusive nos Estados Unidos.

DER pedirá volta do diretor: "injustiça"

RIO — Os funcionários do Departamento de Estradas de Rodagem do Estado, considerando a exoneração do diretor daquela autarquia, engenheiro Armando Coelho Freitas, como uma «grande injustiça», realizarão amanhã um movimento exigindo a sua volta, pois «foi o nosso primeiro colega, que conseguiu tomar a direção do Departamento e, também, foi o único que realmente trabalhou por nossas causas e para o DER» — afirmaram.

«A nomeação do nôvo secretário de Viação e Obras foi a causa da exoneração do diretor Armando Coelho de Freitas, porém, considerando que ninguém o poderá substituir, devido ao «trabalho bonito» que fêz naquela autarquia, antes de iniciarmos o nosso movimento, que será pacífico, fazemos um apêlo através dêste jornal, ao governador e ao nôvo secretário, para que mantenham o chefe dos trabalhadores do Departamento de Estradas de Rodagem» — acrescentaram.

«TRABALHO BONITO»

Continuando suas declarações, os funcionários afirmaram que o diretor trabalhava pensando no progresso do Departamento de Estradas de Rodagem. "O engenheiro Armando Coelho de Freitas, reestruturou tôda a autarquia, que hoje, dado ao seu progresso, vem realizando diversos trabalhos fora de sua alçada, solucionando até o problema da água e esgotos, aqui e em outros Estados, além dos diversos asfaltamentos novos" — asseveraram.

"O diretor dos funcionários do Departamento de Estradas de Rodagens, durante sua gestão, conseguiu renovar todo o Serviço de Transportes da DER, aumentou a produção de asfaltamento de nossas estradas, fêz com que o nosso pagamento passasse a sair sempre em dia, o que nunca aconteceu durante gestões anteriores" — finalizaram os queixosos.

EMBAIXADOR NA TV — *No clichê, o embaixador João de Deus Ramos, quando fazia diante das câmaras do C-9 seu apêlo à colônia portuguêsa e à população carioca em geral para comparecerem ao III Festival Luso-Brasileiro.*

Embaixador lusitano apela na TV: Festival

RIO — O sr. João de Deus Ramos, embaixador Extraordinário e Plenipotenciário de Portugal no Brasil, fazendo ontem seu "debut" diante das câmaras de televisão na Guanabara disse aos telespectadores do Canal 9 que o III Festival Luso-Brasileiro patrocinado pelo DIARIO CARIOCA, a realizar-se sábado próximo nesta cidade, constitui um excelente exemplo de cooperação cultural entre os dois países irmãos.

Na mesma ocasião o embaixador João de Deus Ramos fêz um veemente apêlo aos seus compatriotas residentes no Rio, bem como à população carioca em geral para que não deixassem de abrilhantar com a sua presença o grande espetáculo programado para às 20 horas do dia 25 do corrente, no Maracanãzinho, em benefício da Casa dos Artistas do Rio de Janeiro e da Cruz Vermelha Portuguêsa.

TV: PROGRAMA ESPECIAL

A convite do DIARIO CARIOCA, o sr. João de Deus Ramos compareceu ontem à noite na TV-Continental onde foi entrevistado num programa especial pelo sr. Valdo Moreira da equipe do C. 9. Participou também da entrevista o nosso companheiro prof. V. Zappi, que prestou alguns esclarecimentos sôbre os principais números do III Festival.

Foram estas as palavras pronunciadas pelo embaixador de Portugal diante das câmeras de televisão:

Este é o Terceiro Festival Luso-Brasileiro que se realiza nesta bela cidade do Rio de Janeiro. Como os dois anteriores êle constitui um excelente exemplo de cooperação cultural luso-brasileira. Dado o caráter muito especial dos laços que ligam Brasil e Portugal, há muitos setores onde a nossa cooperação se pode mostrar proveitosa, mas o campo cultural oferece a meu ver, um interêsse muito particular, não só por ser um domínio que tanto capta a imaginação do público em geral, mas também pelas facilidades que resultam da existência nos dois países de um idioma comum, de afinidades de sentimentos, e de um interesse recíproco latente.

FELIZ IDEIA

Esta idéia do Festival Luso-Brasileiro, que em hora tão feliz se criou, deverá continuar a manter-se no futuro, e bem fizeram o DIARIO CARIOCA, o Centro de Turismo de Portugal, a Casa dos Artistas do Rio de Janeiro e as Casas Regionais Portuguêsas em organizar êste ano essa esplêndida exibição folclórica a que iremos assistir no próximo dia 25.

APELO

Por se tratar de um espetáculo para que contribuiram tão generosamente alguns dos melhores artistas brasileiros e portuguêses, estou certo que o acontecimento vai despertar grande interêsse. Mas junte-se a êste fato a circunstância de o produto do espetáculo reverter a favor de duas instituições que grangearam tanta simpatia no Brasil e em Portugal: a Casa dos Artistas do Rio de Janeiro e a Cruz Vermelha Portuguêsa. Estou convencido de que a feliz iniciativa vai ser coroada de êxito.

E daqui faço um veemente apêlo aos meus compatriotas residentes no Rio de Janeiro bem como à população carioca em geral, para que não deixem de abrilhantar com a sua presença o grande espetáculo do Maracanãzinho no próximo sábado, 25 do corrente".

INGRESSOS

A Comissão Organizadora do III Festival informa aos interessados que as entradas para o espetáculo em aprêço estarão à venda a partir de amanhã, 2.a feira, na bilheteria do Teatro Municipal. Outrossim, informa que os ingressos poderão também ser adquiridos em tôdas as casas regionais portuguêsas do E. da Guanabara e, especialmente, no Centro de Turismo de Portugal, rua Sta. Luzia, 827-B (loja, quase na esquina de Av. Rio Branco).

Colônia de Férias de bombeiros

RIO — O Departamento de Desportos do Corpo de Bombeiros está anunciando uma "colônia de férias", gratis, para crianças de 4 a 15 anos — de ambos os sexos — a realizar-se no período de 4 de dezembro a 5 de março próximos. A "Colônia de Férias" consiste na aplicação de educação física metódica e racional, chamada "Educação Física Infantil".

A "Educação Física Infantil" consistirá em passeios recreativos, ginástica historiada, ginástica com evoluções, ginástica básica-comum e jogos infantis.

REGULAMENTAÇÃO

Para execução da Colônnia de Férias, as matrículas serão feitas no Departamento de Desportos até o dia 30 do corrente. São as seguintes as instruções:

a) — Para efeito de matrícula é indispensável a presença de responsável pelo futuro aluno, não sendo permitido a iniciativa particular do menor.

b) — Será desligado da Colônia o aluno que no decorrer das atividades completar 8 (oito) faltas não justificadas.

c) — A formatura para verificação de faltas será feita às 07,30 horas na praça de desportos "Major Gabriel".

d) — Será obrigatório o uso de "gorro" com a côr determinada para cada turma, facilitando, assim, a reunião e identificação dos alunos.

e) — Nenhuma criança terá ingresso à Colônia sem prévio exame médico.

f) — Não será permitido ao aluno ingressar no Quartel portando petrechos tais como bolas, petecas e brinquedos, bem como acompanhados por animais domésticos.

Rio de Janeiro, em 16 de novembro de 1961. a) Jarbas Simplício, Capitão-Chefe.

Dr. Agostinho da Cunho
SIFILIS - CANCER - ECZEMAS
VERRUGAS - ESPINHAS - FURUNCULOS - QUEDA DO CABELO - PELOS NO ROSTO
VARIZES, ETC.
Rua da Assembléia, 73 - Telefone: 42-1155 - Residência: 46-4293
das 16 às 19 horas

CONCURSO "LEIA O DC E VÁ A PORTUGAL"
(SOB OS AUSPICIOS DO CENTRO DE TURISMO DE PORTUGAL E DA UNIÃO PORTUGUESA DOS ESTUDANTES DO BRASIL)
CUPOM N.° 27

Nome ....
Nome e endereço da Faculdade ....
.... Residência ....
....
Cidade .... Estado ....

OBS. — Preencha o cupom com letra legível. Anexe seis cupons correspondentes a seis exemplares seguidos do DIARIO CARIOCA ou DC-BRASILIA, e junte um trabalho original (tema livre) sôbre Portugal, com um mínimo de 5 páginas, tamanho ofício, dactilografadas em espaço 2. Endereço — DIARIO CARIOCA — Av. Rio Branco, 25 s/1 — E. Guanabara. Concurso — "Leia o DC e vá a Portugal" Carta Pat. 330.

Ministro não acusa rebeldes sem indício

RIO — O brigadeiro Clóvis Travassos, ministro da Aeronáutica, em nota distribuída aos líderes de partidos e aos membros da Mesa da Câmara, afirma que não existe, até o momento, indício que permita relacionar entre os oficiais da reserva da FAB — que integram a diretoria de firmas que negociam com o ministério — os participantes do movimento rebelde de Aragarças.

Conclui a nota afirmando que o ministro espera ver, em breve, totalmente esclarecidas as relações dos rebeldes com os oficiais da ativa da Aronáutica, que se encontram prestando serviços na diretoria de Rotas Aéreas. A explicação do ministro visa a esclarecer fatos em tôrno dos negócios das firmas EMEL e IRCE com a DRT.

NOTA OFICIAL

O texto da nota oficial distribuída pelo ministro da Aeronáutica é esta:

"Um vespertino do Rio de Janeiro, ontem, 16 do corrente mês, em manchete de primeira página, com transcrição em página interna de telegrama de Brasília, informando da chegada à Mesa da Câmara dos Deputados dos textos que serviram de base às denúncias constantes no discurso do sr. deputado Elói Dutra, de 10-11-1961, declara o seguinte: Denúncia à Câmara. "Heróis" de Aragarças em Negócios suspeitos. Consta, ainda, como texto do referido telegrama: "As denúncias referem-se a transações ilegais no fornecimento àquela Diretoria, pelas firmas de siglas EMEL e IRCE, de geradores monofásicos, e ganha maior realce porque os diretores daquelas emprêsas são oficiais da Aeronáutica e envolvidos no movimento de Aragarças, entre êles o brigadeiro Geraldo Guia de Aquino, o tenente-coronel Eneu Garcez dos Reis e o tenente coronel Francisco Lameirão, o coronel Carreira".

DA RESERVA

Os nomes acima referidos pertencem a oficiais da reserva da FAB, quanto aos três primeiros e a ex-oficial da FAB, quanto ao último e nenhum dêles, segundo consta, encontra-se envolvido nos acontecimentos de Aragarças. O tenente-coronel Francisco Lameirão é irmão do capitão Lameirão, êste sim, envolvido na rebelião de Jacareacanga.

O Inquérito Policial e Militar que mandei proceder, dia 14 último, embora deva verificar tôdas as relações entre as firmas IRCE e EMEL com a Diretoria de Rotas Aéreas, até a presente administração, se refere, especificamente, à compra de 33 grupos geradores, em setembro de 1960, pois que não existe compra posterior e, nessa época, os principais indicados nos acontecimentos de Aragarças, se encontravam, ainda, como desertores, exilados no estrangeiro.

Dessa forma, cumpre-me declarar que não existe, até o presente momento, nenhum indício que venha relacionar o grupo de oficiais da reserva da FAB, diretores ou empregados das firmas IRCE e EMEL, com aquêle que em dezembro de 1959, se viu envolvido no movimento de rebeldia, conhecido por Aragarças e, ainda, que com a solução do Inquérito Policial Militar que mandei proceder, espero, em breve, ver plenamente esclarecidas as relações daquele grupo com os oficiais da ativa da Aeronáutica, em serviço na Diretoria de Rotas Aéreas".

POLITICA DOS ESTADOS

Projeto majorando os tributos estaduais: MG

BELO HORIZONTE — No último encontro mantido, há dias, com o governador mineiro, sr. Magalhães Pinto, os deputados estaduais concordaram em promover um estudo em tôrno do projeto governamental que solicita autorização para emitir seis bilhões de cruzeiros, em apólices e prevê, ainda, um aumento tributário ao Estado.

No entanto, conforme constatou a reportagem, a tendência unânime na Assembléia é no sentido de aprovar sòmente parte do projeto que dispõe sôbre o aumento de vencimentos do funcionalismo, vetando, totalmente, aquele referente à majoração dos tributos estaduais.

MP APELA AOS LIDERES

Na referida reunião o governador Magalhães Pinto fêz verdadeiro apêlo aos deputados mineiros reafirmando que a situação financeira do Estado é das mais precárias e que a mesma se agravaria substancialmente após a concessão do aumento salarial aos funcionários. Traçou, ainda, um quadro financeiro de Minas Gerais apelando novamente aos líderes, inclusive da oposição, para que não fossem criados obstáculos à aprovação do projeto, tal como foi encaminhado ao legislativo.

SÃO PAULO

São Paulo — Uma fonte do Palácio dos Campos Elíseos disse, ontem, que o governador Carvalho Pinto vai pleitear a inclusão no programa de reformas de base do govêrno federal, da reforma do código eleitoral. Deseja o chefe do Executivo bandeirante a redução do número de partidos "para melhor autenticidade da representação popular", preconizando, também, "a fixação de áreas definidas para a representação de base proporcional como meio de neutralizar a influência do poder econômico nos pleitos eleitorais".

REATAMENTO

Com destino à Brasília, procedente de Pôrto Alegre, transitou, ontem, pela capital paulista, o Chanceler San Tiago Dantas, regressando de sua viagem à Argentina. Abordado sôbre o reatamento de relações diplomáticas com a Rússia, adiantou que o assunto está sendo tratado normalmente, sem preocupação de antecipação ou adiamento, frisando que "o reatamento virá no momento oportuno".

SUBÔRNO NO FLEITO

Após alguns meses de licença o vereador Gouveia Franco voltou a ocupar sua cadeira na Câmara Municipal de São Paulo, denunciando da tribuna, a existência de acôrdos não só de interêsses políticos mas subalternos, relacionados com a futura eleição da Mesa Diretora. Alertou que dois vereadores, os quais não revelou os nomes, prontificaram-se a conceder, juntos, a soma de trezentos mil cruzeiros a cada edil que se dispusesse a votar em determinada chapa.

DISTRITO FEDERAL

BRASÍLIA — Em visita feita ontem à Comissão de Finanças do Senado, o prefeito Sete Câmara solicitou o apoio daquele órgão técnico da Câmara Alta, para um auxílio de dois bilhões de cruzeiros através de emendas nos subanexos orçamentários dos ministérios da Saúde e Fazenda. Essa importância se destina a obras essenciais na capital federal.

RIO GRANDE DO SUL

PORTO ALEGRE — O Partido Social Democrático, seção gaúcha, decidiu realizar a sua convenção estadual sòmente nos dias 16 e 17 de março, vindouro, segundo decisão do sr. Amaral Peixoto. Uma comunicação nêsse sentido foi enviada ao deputado Hermes Pereira de Souza.

De Gaulle repele nova manifestação argelina

PARIS — Importantes figuras políticas francesas, entre as quais o ex-primeiro-ministro George Bidault foram interrogados, ontem, pela polícia parisiense como parte da nova ofensiva lançada pelo presidente Charles De Gaulle contra s adversários de sua política na Argélia.

Foram formuladas, na ocasião, acusações de provocação, com propósitos de assassinar, realizar delitos contra o Estado e de insultar o presidente da República, sendo êsse procedimento decorrente da reunião realizada quinta-feira última, por 4.000 anti-degaullistas.

«GENERAL CRIMINOSO»

Durante essa manifestação foram ouvidas aclamações à organização do exército secreto, que dirige a luta contra a política do presidente francês na Argélia.

Alguns dos assistentes àquela demonstração **informaram que ouviram gritos de "morte a êste general criminoso", referindo-se ao presidente De Gaulle,** enquanto eram dados vivas ao ex-general Salan.

LIBERDADE PARA MARROQUINOS

Por outro lado, as organizações estudantis da Alemanha Ocidental solidarizaram-se, ontem, com as exigências da independência argelina, por intermédio de um telegrama de protesto enviado ao govêrno marroquino, no qual solicitavam a colocação em liberdade de dirigentes estudantis marroquinos, presos quando lideravam uma recente manifestação pró-Argélia em Marrocos, ocasião em que se verificaram desordens.

FUNDAÇÃO DA ASSOCIAÇÃO PSIQUIÁTRICA

RIO — "A nova Associação Psiquiátrica do Rio de Janeiro permitirá uma verificação mais minuciosa da maneira como se trabalha, atualmente, em psiquiatria nos departamentos científicos mantidos pelo govêrno e instituições particulares", afirmou, ontem, à reportagem, o professor Décio de Sousa, catedrático de Psiquiatria da Universidade do Rio Grande do Sul, referindo-se à fundação, no próximo dia 21, daquela entidade.

Salientou o professor que "tendo sido o último presidente da secção de Psiquiatria da Sociedade Brasileira de Neurologia Psiquiatria e Medicina Legal cujas atividades científicas se encontram interrompidas há alguns anos, vejo com satisfação, como catedrático de Clínica Psiquiátrica, renascer no espírito da reunião de classe a possibilidade de melhor trabalho em comum, congregando os psiquiátricos do Estado da Guanabara em uma organização permanente".

ESTÁ DOENTE?
Não tem melhoras? Deseja uma consulta espiritualista? Escreva dizendo o que sente para a Tenda Espírita São Miguel, à Rua Conde de Bonfim, 206, Tijuca, enviando envelope, endereço e selos para a resposta.

Conclusões da 1.ª página

Avião italiano . . .

O ministro belga do Exterior, Paul Henr, Spaak, se solidarizou ante o Conselho com os esforços da ONU por restabelecer a Unidade do Congo, acrescentando que seu govêrno se opõe a sucessão de Catanga. A Bélgica está disposta a cooperar na repatriação dos mercenários europeus em Catanga, disse:

O ministro indiano da defesa, Krishna Menin, ressaltou que apenas os "Capacetes Azuis" da ONU no Congo deveriam receber armas, repetindo se afirmações de que a Alemanha Ocidental forneceu aviões a Catanga, afirmação mantida também pelo ministro congolês do Exterior, Justin Bombeko, (em Nova Delí), o ministro alemão para questões federais, Hans-Joachim Von Merkatz, declarou que apenas cinco aviões foram fornecidos à Bélgica, e que, ao averiguar o govêrno alemão que a emprêsa belga os comprava para exportá-los para Catanga, as autoridades germânicas proibiram qualquer exportação de aviões.

Jango acentua . . .

fundar sensìvelmente as contradições existentes entre os dois grupos atuantes das Fôrças Armadas: aquêle que se manifestou favorável à posse do sr. João Goulart e o que ficou contra.

São esperados pronunciamentos ou tomadas de posição nos próximos dias que, de acôrdo com sua intensidade, poderão agravar sensìvelmente a crise militar, indisfarçável devido aos pronunciamentos de menores do govêrno, denunciando golpes e contra-golpes.

SEGADAS ADERE

Aderindo às denúncias feitas, o ministro da Guerra, lembrando a necessidade de defesa das instituições, rememora que:

1 — "Sob sua inspiração, devotados à causa da Pátria, que ela (a bandeira) evoca e simboliza, cumpre-nos defendê-la, garantindo os poderes constitucionais, a lei e a ordem.

2 — Jamais abrigou à sua sombra idéias que desonrem os sentimentos democráticos de nosso povo, princípios que desvirtuam a sua evolução ou ações contrárias à sua liberdade e tradições cristãs.

3 — Sob a guarda do Exército Brasileiro, ela representa o penhor e a segurança do cumprimento dessas obrigações; fatores essenciais que são ao progresso do país, imprescindíveis à solução definitiva dos problemas que se nos defrontam, capitais para a conquista dos verdadeiros objetivos nacionais.

4 — Os soldados de Caxias, de todos os postos e graduações, unidos em tôrno dêsse ideal comum, saberão, fielmente, cumprir o seu dever de cidadãos livres e de soldados conscientes" — afirmou encerrando a ordem-do-dia, numa verdadeira mensagem de advertência àqueles que o presidente João Goulart chamou de "descontentes e inconformados" e o general Osvaldo Ferreira Alves de "aventureiros internacionais e elementos frustrados de intramuros".

Rompimento com Fidel Castro agita Venezuela

HAVANA — Depois da rutura das relações diplomáticas entre Venezuela e Cuba, a agência cubana "Prensa Latina" acusou hoje a Venezuela de ter estabelecido a censura completa de imprensa, rádio e televisão.

Já é êste o quinto dia depois da rutura e o govêrno do ditador Rômulo Betencourt pretende abafar a divulgação dos acontecimentos no país, provocados por êste rompimento de relações.

COMUNICAÇÃO À PRAÇA

O Banco Nacional do Norte S. A., por êste intermédio, avisa aos seus clientes e amigos, e ao público em geral, que já se encontra em funcionamento sua filial de FORTALEZA, à rua Floriano Peixoto, 450, dentro do programa de expansão dos seus serviços que inclui, igualmente, para breve, a inauguração de mais uma filial, desta vez em Belém.

Caos no Congo

O INAUDITO morticínio de aviadores italianos no Congo provoca a repulsa de todo o mundo civilizado e deve fazer pensar aquêles que se engajam, açodamente, na causa da independência de certas regiões da África.

Não é o caso, agora, de discutir se a culpa pela imaturidade dos congoleses para se governarem cabe à Bélgica. O fato indiscutível é que o Congo não se encontrava preparado para a independência e a pressão internacional que levou a Bélgica a retirar-se precipitadamente daquele território teve as conseqüências que todos conhecem: a guerra civil, as lutas tribais, o ataque aos brancos e o saque de fazendas e propriedades, o assassinato de Lumumba, vítima do clima satânico de que foi um dos promotores, a morte e o esquartejamento de oficiais e soldados italianos em missão pacífica das Nações Unidas e — por que não dizer? — o misterioso acidente em que perdeu a vida o secretário-geral da ONU.

Aceitamos que o ideal da sociedade internacional deva ser a independência de tôdas as nações, pela aplicação corrente do princípio da autodeterminação, mas, para isto, é indispensável que os povos de tôdas as regiões tenham a capacidade de se autodeterminarem, escolhendo livremente, sem pressões estrangeiras, o caminho da autonomia e, depois, que desta autonomia saibam fazer bom uso, não aquêle que se vê no Congo e arredores.

A URSS, com a ausência de escrúpulos que caracteriza sua ação internacional, incita a todos os povos para que se batam pela independência, adotando no caso dos povos africanos, por exemplo, a famosa autodeterminação que nega aos húngaros, rumenos, tchecos e cidadãos dos Estados Bálticos. E' compreensível que ela assim proceda, pois o caos que sucede a estas independências forçadas ou apressadas, facilita-lhe os planos e a penetração. Menos razoável é que, ingenuamente, a imitem as potências ocidentais, líderes de um mundo democrático que, paradoxalmente, vai diminuindo de tamanho à medida que vão surgindo as novas e precárias soberanias.

Ao lado do Congo, está Angola. Os angolanos civilizados têm, na comunidade lusitana, os mesmos direitos que os naturais do Minho ou do Algarve, mas as potências, as democráticas e as comunistas, entendem que êles devem ser autodeterminados, quer queiram, quer não. Estão, ao que parece, desejando a reprodução, naquele território português, dos lamentáveis acontecimentos que ensangüentam o Congo e envergonham o mundo. Não se dão conta que podem surgir em Angola, excitados pela onda que vem do exterior, outros lumumbas, gisengas e tchombes, tão perigosos quanto os que conduziram o antigo Congo Belga à desordem e à desgraça.

O Que se Diz

... QUE o sr. Osvaldo Aranha declarou nos idos de março de 1954 que as coisas iam melhorar porque não podiam piorar; depois, foi o que se viu nos últimos sete anos e, agora, os pessimistas dizem que a situação vai piorar porque não pode melhorar...

●

... QUE perguntaram ao sr. Benedito Valadares qual era o sentido da sua tática de conversinhas ao pé da orelha e êle respondeu que o cochicho é a política do cupim, que corrói porque corrói...

●

... QUE o sr. Fernando Ferrari ampliou o divisionismo da política nacional com o seu "presidencialismo sem Jango", sendo êsse o sexto esquema de luta...

●

... QUE o representante do Brasil na ONU absteve-se de votar a moção contra a política de segregação racial na África do Sul alegando que era impossível, dada a existência de duas capitais em nosso país, saber em oito dias qual o pensamento do govêrno brasileiro sôbre o assunto, desculpa que, no Gabinete do sr. Santiago Dantas, foi considerada como habilidade genial do chanceler...

●

... QUE o brigadeiro Eduardo Gomes confirmou que os "dezoito" do Forte de Copacabana foram realmente onze e que antes não esclarecera o assunto porque nunca lhe perguntaram...

●

... QUE comentando as atuais conferências do GATT e da FAO, em Genebra e Roma, um diplomata observou que nunca tantos gostaram tanto para tão pouco...

Nomes aos bois!

DANTON JOBIM

ULTIMAMENTE algumas das autoridades superiores da República deram para alarmar o país com denúncias de supostas conspirações. O presidente da República, sempre que fala ao país, se refere a tramas ou conjuras contra o regime. Chefes militares colocados em postos-chave asseguram, de público, a existência de conjuras a fim de pôr a nação fora da lei.

Por um lado, isto é inquietante. Mal saímos de uma crise e já se espera outra. E aquêles que deveriam combater a desordem iminente preferem palavras ao invés de atos. Concorrem dêsse modo com os políticos alarmistas que dessassossegam a nação para servirem a seus pequeninos interêsses pessoais.

●

QUE certos políticos, mais ou menos preocupados com a sua sorte nas urnas, ajam dêsse modo, compreende-se. Mas que as autoridades responsáveis pela ordem se abandonem ao pânico e ao derrotismo é que não. Afinal, cada vez que o presidente da República se tem dirigido ao povo brasileiro, não tem sido a fim de trazer-lhe uma palavra de confôrto e de estímulo para que trabalhe e confie. Em tôdas as oportunidades que encontram para falar à nação, comandantes supremos da tropa se esmeram em falar de graves perigos que, de uma hora para outra, podem incendiar o país.

O pior é que as denúncias são vagas, imprecisas, parecendo mais propícias a semear confusões que a prevenir os riscos possíveis a que se referem. Ninguém dá nome aos bois. Estende-se sôbre o mundo político e sôbre o mundo militar um véu de suspeitas genéricas, o que só pode ser estremamente prejudicial à restauração do clima de tranqüilidade e de confiança de que necessita o govêrno.

●

QUANDO uma autoridade, obrigada a zelar pela segurança geral, vem a público denunciar uma conspiração, parece razoável que o faça simultâneamente com o anúncio das medidas enérgicas prontamente adotadas para debelar a conjura. Fora disso, o que faz é ajudar os interessados na desordem, enquanto ela própria se desprestigia perante o país, marcada, quer pela desídia, quer pela impotência.

●

PELO que estamos vendo, regressamos ao tempo do general Góis Monteiro, que gostava de alimentar a inquietação geral com suas famosas entrevistas, nas quais falava, ora nos "granadeiros" bonapartistas, ora na "camorra de cima" e na "camorra de baixo", ora nos "leões da Numídia", que nunca ninguém conseguia identificar, embora se supusesse que tais figuras metafóricas correspondessem a agentes de uma grande conspiração.

As denúncias não foram apuradas ainda? Então, por que não apurá-las devidamente antes da denúncia? São elas meras suspeitas? Então, por que levá-las ao conhecimento da nação? Ou são reais, mesmo, e então por que não se tomam providências imediatas para pegar pela gola os culpados?

O que está certo, num caso como êste, é nomear aos bois, não ficar-se em generalidades, em alusões sibilinas, armando-se enigmas para a opinião pública.

●

PRECISAMOS de paz nos espíritos se queremos conservar a paz nas ruas. Nossas autoridades devem ter a cabeça fria para resolver ou contornar os problemas difíceis que temos pela frente. Se elas perdem a cabeça, ao invés de resfriá-la, e arrastam o país ao pânico, despejando suas angústias e perplexidades ao microfone, em discursos sensacionais, então onde é que vamos parar?

A Notícia em Flagrante

1 Os adeptos do sr. Jânio Quadros estão insistindo, junto aos bancos pertencentes a amigos do ex-presidente, na concessão de auxílios financeiros para custear a propaganda política de JQ. Os srs. Selmi Dei e Ermírio de Morais já contribuíram. A idéia é iniciar uma vasta campanha de propaganda, no estilo daquela que precedeu às eleições de outubro, com novos "slogans" e com igual intensidade. Inicialmente, ressurgirá o "Jânio vem aí". Mas desta vez já sem o símbolo da vassoura, substituído pelo grito de guerra: "O Brasil para os brasileiros".

Uma cartada que o sr. Jânio Quadros espera poder dar antes do seu regresso: ir aos Estados Unidos e conferenciar com o presidente Kennedy.

2 O major Maurício Cibulares está por um fio na presidência da COFAP. O decreto de sua exoneração deverá sair por êsses dias. Por gentileza, será nomeação a pedido.

3 Por ter o setor de relações públicas do Banco do Comércio de Café tecido comentários em tôrno do impôsto de vendas e consignações na Guanabara, o diretor da "Revista do Comércio de Café" remeteu carta agressiva aos dirigentes do Banco, comunicando que, "a fim de evitar a repetição de fato tão desagradável", determinará a suspensão da página de publicidade daquele Banco na citada revista.

4 O Conselho de Ministros não aceitou de boa cara a informação do presidente da COFAP, de que esta não tem condições para pesquisar os custos de produção dos vinte e dois mil medicamentos fabricados no Brasil. O Conselho mandou pedir informações à comissão de inquérito que estudou êsses preços.

5 Segundo o Escritório de Expansão Comercial do Brasil em Buenos Aires, o nosso país está remetendo para a Argentina seiscentos ônibus de fabricação brasileira. O valor das unidades sobe a mais de um milhão de pesos. Os ônibus destinam-se a substituir algumas linhas de bondes consideradas anacrônicas e deficitárias.

6 O sr. José Aparecido pediu demissão do cargo que ocupa no Banco Nacional de Minas Gerais. O sr. Aparecido pretendeu com isso deixar o sr. Magalhães Pinto, presidente do Banco, a salvo de quaisquer acusações em face das atividades janistas desenvolvidas pelo demissionário.

A diretoria do Banco, porém, não aceitou o pedido de demissão, transformando-o em licença por prazo indeterminado.

7 Afinal, foi nomeado diretor do DNOCS o coronel Joaquim Colares. Por que demorou tanto a nomeação? Porque, assinado o ato pelo presidente Goulart e ministro Virgílio Távora, o sr. Tancredo Neves trancou-o na gaveta, cedendo a pressões de parlamentares pessedistas, que desejavam a nomeação de outro.

8 O ato de nomeação do coronel Colares sòmente saiu porque, demitido, o ex-diretor coronel Afonso Albuquerque, ficou a substituí-lo o engenheiro Antônio Gouveia Filho, chefe do primeiro distrito. Protestaram os pessedistas cearenses: não pode! E não podia porque o referido engenheiro é filho do deputado udenista cearense Guilherme Gouveia, chefe do Município de Granja. Só por isso o DNOCS tem hoje como diretor o coronel Colares.

9 O deficit das ferrovias, do Lóide e da Costeira soma 70 bilhões, importância igual às verbas orçamentárias destinadas aos Ministérios da Saúde, Agricultura, Educação e Exterior.

10 O ministro Virgílio Távora voltou às pressas, de noite, de Brasília. Motivo: assistir ao nascimento de sua filha Teresa Maria, que tem sido muito visitada na Clínica São Bento. É o segundo filho do titular da pasta da Viação.

11 Amanhã o engenheiro Evaldo Cravo Peixoto dará uma entrevista coletiva no Palácio Guanabara às 15 horas. O engenheiro Cravo Peixoto é considerado o mais eficiente auxiliar do governador e o mais prestigiado.

12 Causou justa apreensão entre os engenheiros do Estado a exoneração do engenheiro Armando Coelho de Freitas da Diretoria do Departamento de Estradas de Rodagem, onde vinha fazendo uma administração ativa, por um engenheiro inexperiente cujo único título é ser filho de um titular da Secretaria de Viação e Obras. Essa substituição poderá recrudescer a crise que existe entre o corpo técnico do Estado e o governador.

13 A Confederação Nacional do Comércio pediu permissão ao cardeal Câmara para gravar no pedestal do Cristo do Corcovado as palavras do "Sermão da Montanha".

14 Amanhã deverão tomar posse perante o ministro da Indústria e do Comércio os novos presidentes da Cia. Siderúrgica e do Instituto de Resseguros, srs. Lucio Meira e Oiama Teixeira. Foi penosa a luta em prol dêsses cargos.

15 O sr. Sá Freire Alvim já nomeou o sr. Lauro Sodré Viveiros de Castro para secretário de Estatística, mas, a escolha do secretário de Geografia está dando muita dor-de-cabeça ao presidente do IBGE.

16 As longas filas que se formam todos os dias no saguão do edifício "Rio Branco", para o suplício do elevador, estavam, ontem, um pouco maiores. O elevador chegou. Saíram passageiros e outros entraram. Sobrou um: o décimo-primeiro da filha. O cabineiro, conhecido como "Baiano", com o seu jeito característico, foi logo dizendo: "Chega pra lá pessoal, deixa o môço entrar". O môço entrou, cara na porta até o 9.º andar.

Era o brigadeiro Eduardo Gomes.

VIRGILIO TAVORA PRESTARA CONTAS AO CONGRESSO

Na próxima quarta-feira, o ministro da Viação comparecerá à Câmara dos Deputados para, espontâneamente, fazer uma exposição, em profundidade, sôbre sua gestão à frente daquela Pasta.

Na têrça-feira, à noite, o sr. Virgílio Távora estará em São Paulo para uma conferência sôbre assuntos rurais, na Sociedade Paulista de Agronomia, e, no dia 28, irá a Recife, onde fará um programa de televisão.

A VIDA NOS LIVROS

R. J.

Damas escritoras

NESTA época de modôrra literária, quando os editôres ainda prendem seus lançamentos para os soltar no mês do Natal, não vou perder o tempo do leitor com informações sôbre alguns romances e poemas que o "society" anda publicando por desfastio. Embora algum progresso já se perceba, certo é que muita gente continua encarando a literatura como um passatempo "distingué", de maior gabarito (usemos a expressão em moda) que o golfe para os homens e a renovação periódica do guarda-roupa para as senhoras. Entre estas sobressaem várias balzaqueanas vistosas, ainda frescais, cedendo à novidade de se tornar literatas, brilhar nos salões como brilhavam madamas de Sevigné, no século XVII, e Récamier nos XVIII e XIX. O que em geral têm em comum com essas ilustres predecessoras é quando muito o "charme", quase sempre o decote.

Por isso é que a gente se conforta com os clássicos e lê em Dom Francisco Manuel de Melo que o autor do "Hospital das Letras" dava ao diabo, mulheres doutoras autoras, compositoras, e depara em Camilo com essas palavras sensatas: "Eu, criado no velho noticiário, tendo de anunciar o produto duma dama dado à luz, antes quisera, em vez dum livro bom, anunciar um menino robusto. Acho muito mais simpática a feminilidade das mães pálidas, com olheiras, emaciadas, que aconchegam dos seios exuberantes a criancinha rosada, recém nascida. Não me comove nem alvoroça o espetáculo de uma autora que se remira e envaidece na brochura que deu à luz, obra entre cinco e sete tostões — 740 réis com estampilha. Por isso, antes quero noticiar um menino robusto que um oitavo compacto".

●

Stela Leonardos não perfila entre tais aventureiras da pena. Faz parte da meia-dúzia — não mais — de escritoras conhecidas, responsáveis, intelectualmente adultas. Sua obra apresenta uma constante que lhe fica bem: os temas femininos. Que uma mulher concorra com os homens na exploração de assuntos familiares, aos homens, é coisa suspeita. Stela Leonardos, não: escreve aquilo que sua sensibilidade de mulher lhe dita. O resultado é a autenticidade comovente de seus poemas e sua literatura infantil. O último livro de versos que publicou foi uma lamentável exceção, assinalada nesta coluna: em vez do terno lirismo de "Pedaço da Madrugada" e "As Dádivas" tivemos uma ousada arremetida na área da filosofia, mais precisamente da metafísica, onde o que de melhor costuma manifestar-se na sensível Stela perdeu todo o relêvo.

Surge-nos agora a romancista. Com seu segundo romance — o primeiro editado faz bastante tempo. "Estátua de Sal" (Livraria Agir) não é o romance de uma poetisa. Embora um substrato poético embeleze essa prosa, não se pode dizer que Stela Leonardos fêz prosa poética. O gênero romance está bem definido nas páginas do livro. E isto é bom. Prova que a autora não se mete a cultivar um gênero desconhecendo-lhes a técnica. Mas há várias maneiras de praticar uma técnica e nem sempre me agrada o estilo sincopado de "Estátua de Sal". Sentenças curtas, monotonamente consecutivas. Trinta anos atrás se diria que a influência de Graça Aranha, no caso, era flagrante. Depois me desagrada a insistência de forte linguagem figurada, um dos poucos vestícios da poetisa lutando com a romancista: "Foi pisando expectativa" (...). "Despencava no fundo da angústia" (...). "Pele se esverdinhando de limo. Cabelo esbranquiçado de líquen". Felizmente tais destemperos (que não o são em poesia, lembre-se) constituem minoria em face das apropriadas construções metafóricas. O romance é um bonito caso de amor meio platônico, meio psicanalítico, de pintor desquitado por pequena dotada de inteligência e personalidade complexa. Outros sêres se cruzam na história, mas o tema fica centralizado nesse amor idealista. Quando, no final, tudo indica a união dos apaixonados, o pintor se despede bruscamente da môça, alegando despreendimento tão incrível que se fica a pensar se não se trata de desculpa esfarrapada. A môça vive no Rio Grande do Norte, nas salinas de Macau, e êle em Petrópolis. Diz êle: "Eu não posso tirar você daqui! Não é que esta terra lhe pertença. E' mais. Você pertence a todos desta terra. (...) Mas você se prendeu ao futuro daqui. Eu, ao passado de lá". A reação de Maira é absurda; quase nenhuma, como se a despedida fôsse previsível. O pintor pede-lhe que vá embora, sem se virar. Quem se vira é êle. "Entre as pilhas brancas ficou Maira imóvel. Maira de branco transita de angústia. Esculpida entre o céu e a terra. Maira — estátua de sal".

Adaptando assim a passagem bíblica, Stela Leonardos criou um nobre desfêcho para sua história curiosa. Se lhe faltou imaginação na tessitura dos episódios, narrou-os com arte. Uma arte delicada, sedutora, ao leitor contemplativo.

ARTES

ANTÔNIO BENTO

Tapeçarias de Genaro

A "PETITE Galerie" vai inaugurar, na próxima semana, a sua filial de São Paulo (na Avenida Paulista, 1731) com uma exposição de tapeçarias de Genaro. As obras expostas serão financiadas com a colaboração do Banco Nacional de Minas Gerais.

O "atelier" de Genaro, na capital baiana, cresce de ano para ano, mantendo em serviço algumas dezenas de bordadeiras. O artista já realizou mostras individuais nos Museus de Arte Moderna do Rio, São Paulo, Belo Horizonte, Pôrto Alegre, Bahia, além das exposições em galerias particulares em Nova Iorque, São Francisco, Hamburgo, Zurich, Buenos Aires e no Rio de Janeiro, pela primeira vez em 1955, na Petite Galerie. Cêrca de 4.000 de suas tapeçarias se encontram nas mais diversas partes do mundo, em museus e coleções particulares.

Por ocasião de sua mostra de um ano atrás, na Galeria Barcinski, tive oportunidade de observar que Genaro faz questão de permanecer fiel ao "decorativismo", que êle confessa ser o "objetivo" da sua arte. Êsse gôsto baiano pelas formas e côres vem da infância do artista; foi uma herança dos seus avós, amigos dos ornamentos de cantaria, de talha dourada e de azulejos, tão ao gôsto igualmente da gente do povo da sua terra.

Peixes, pássaros, plantas, borboletas e objetos decorativos sempre foram a base das tapeçarias de Genaro de Carvalho. Mas à medida que domina os segredos do seu ofício, o artista tende a disciplinar e enriquecer, com maior cuidado, as suas composições. Harmoniza côres e formas, num contraponto mais ambicioso, que o levará por certo a aprofundar a sua arte, alçando-a ao nível da dos artistas europeus mais qualificados. Foi essa a impressão que me ficou do exame de suas últimas obras, que já estão encontrando mercado no exterior. Tiveram êxito comercial as suas recentes mostras, em Nova Yorque e Buenos Aires, havendo interêsse da parte de algumas galerias estrangeiras em expor as suas tapeçarias, tão representativas, sob vários aspectos, do gôsto baiano pelos signos e pelas côres sensuais.

●

Fez bem a "Petite Galerie", em abrir a sua filial paulista com uma exposição de tapeçarias de Genaro. Está desde logo assegurado o sucesso artístico e comercial da mostra.

Notas

MUITO bom o concêrto realizado no auditório da ABI, anteontem, pelo Quarteto do Rio de Janeiro, em homenagem a Villa-Lôbos, pela passagem do 2º aniversário de seu falecimento.

A audição foi promovida pela Rádio Ministério da Educação, em colaboração com o Museu Villa-Lôbos.

No programa, os Quartetos números 17 e 15, êste em 1a. audição no Brasil. Os executantes foram Mariuccia Iacovino (diretora do Quarteto), 1º violino; André Guetta, 2º violino; Henrique Niremberg, viola, e Peter Daueisberg, violoncelo.

Audição de excelente qualidade artística.

●

Inaugura-se amanhã, na Bonino (Barata Ribeiro n. 578) uma exposição de artistas brasileiros e estrangeiros, com obras selecionadas do acêrvo desta galeria.

Voltar... para quê?

LUÍS MACDOWELL

ENQUANTO o senhor Tancredo Neves impressiona o Brasil com a seriedade dos propósitos manifestados em sua fala ao Congresso, destacando as causas da nossa crise financeira e do seu recente agravamento, saudosistas do autoritarismo inconseqüente de um passado governante desarquivaram cartazes de sua campanha eleitoral e os afixam nos grandes centros urbanos.

E' ainda a preocupação de impedir que o govêrno funcione, que o parlamentarismo se complete e seja regularmente pôsto à prova, que amainem os ventos de agôsto, que se tranqüilizem as massas, que se disponham a uma espera confiante, aceitando o indispensável período de correção que o Brasil reclama nos métodos de govêrno e na sua política financeira.

Para que "êle" volte, sòmente um clima satisfaz aos corifeus do retôrno: o de desencanto, de desespêro, de descrença completa em nossa capacidade de recuperação. E viltaria de sua elegante vilegiatura londrina, de sua divertida excursão às terras antípodas, como o antípoda político da situação brasileira. "Êle" voltaria glorioso, reafirmado o seu carismatismo: o homem superior, insubstituível por qualquer dos setenta milhões de concidadãos seus.

Compreende-se o interêsse do senhor Juscelino Kubitschek pela volta do presidencialismo e pela disputa de um nôvo mandato. Êle cumpriu até o último instante os seus deveres como chefe do Executivo, e transmitiu podêres e deveres ao seu sucessor, eleito sem que houvesse um "candidato oficial" no sentido que a nossa tradição consagrou. Tinha um programa de govêrno o senhor Kubitschek, e o seguiu obstinadamente. Enfrentou crises políticas, resistiu às agitações militares que se ensaiaram no seu qüinqüênio, agiu "faraônicamente" segundo críticos seus. E o adjetivo lhe serve, no que corresponde à medida de grandeza reclamada por alguns dos empreendimentos que aí estão, obras permanentes que começam a frutificar.

Mas o nôvo presidente, empossado em janeiro dêste ano, abriu asas enormes, ensaiou movimentos que prenunciavam mais remotos limites para o vôo nôvo. Agitou os remígios, e... não se elevou acima do pombal de Brasília, exceto quando outras asas o levaram a Cumbica por sua própria vontade. Cansou-se depressa do esfôrço. Ao lado de uns poucos aspectos positivos no setor financeiro (quase completamente arruinados pela sua deserção), restou-nos uma quantidade de bilhetinhos, e uma coleção de notas pitorescas sôbre "maillots", galos de briga ou cavalos de corrida.

Mas não se deve apagar da lembrança, também, aquêle comportamento perseguidor dos que buscavam, na Justiça, defender direitos atingidos por bilhetinhos ou decretos. Nem se devem esquecer as circunstâncias da renúncia ou as suas alegadas causas. Nem podem ser afastadas, ainda agora, memórias do inquietante final de agôsto com a guerra civil prestes a eclodir.

Voltar... para quê, se confessadamente não acredita em regime representativo com o atual Congresso? O Congresso de hoje não há de ser muito pior nem muito melhor que o próximo. Reflete o Brasil, com as suas qualidades e defeitos.

Voltar... para quê, se os frouxos freios constitucionais de antes do senhor João Goulart já pareciam demasiados para o candidato da vassoura?

Voltar... para quê? Para a preparação de uma eventual ditadura esquerdista, como propalam alguns dos seus mais categorizados seguidores?

Os custosos cartazes policrômicos que sobraram da campanha de 3 de outubro já não convencem o povo, desiludido pelo mágico mal treinado cujos nervos instáveis o fizeram deixar o palco antes da hora final, da hora esperada para os aplausos ou os apupos.

Janismo, não. Nem com Jânio nem sem êle. Moralidade administrativa, sim. E esta é a bandeira legítima de muitos, é a pauta de govêrno seguida por muitos. Não constitui monopólio de ninguém, de nenhum movimento político. E' uma nota de caráter menos rara do que desejariam os propagandistas do retôrno. Dignidade, austeridade e operosidade podem, felizmente, ser apontadas como fonte de inspiração política, sem demagogia nem as fantasias janistas. Citando, por exemplo, o governador Carvalho Pinto, para dizer um nome só.

S. A. Diario Carioca

FUNDADO EM 17 DE JULHO DE 1928

Diretor Presidente: ARNON DE MELLO

Diretor Vice-Presidente: DANTON JOBIM

Diretor-Gerente: ULYSSES MARINHO

Diretor Comercial: ZELIO VALVERDE

Sede: AV. RIO BRANCO, 25, sobreloja

Presidência		43-3014
Diretoria	43-6465 e	43-3950
Administração		23-4643
Publicidade		23-3039
Secretaria		43-5539
Chefe da Redação		43-5574
DC-Revista		23-4437
Esporte		23-4472
Relações Públicas		23-3763
Polícia	23-3230 e	23-5082
Circulação		23-3662
Oficinas e Revisão		43-3668

São Paulo: Barão de Paranapiacaba, 61, 4º, grupo 23 — Telefones: 32-5841 e 35-6286

Belo Horizonte: Av. Afonso Pena 774, 3.º and., sala 308. Tel 4-8844

Niterói: Av. Amaral Peixoto, N. sala 611 — Tel.: 2-7893

Pôrto Alegre: Rua Caldas Junior, 121, 1.º and. sala 4. — Tel.: 8771

ASSINATURAS

Brasil e países da convenção postal

Semestral	Cr$	600,00
Anual	Cr$	1.000,00

(Outros países):

Semestral	Cr$	1.000,00
Anual	Cr$	2.000,00

DC-Brasília

Diretor: ELIAS DE OLIVEIRA JR. Edição brasiliense (vespertina) do DIARIO CARIOCA. Sede: Avenida W-3 n.º 6, sobreloja — Plano Pilôto. Fones: 2-1833 e 2-1898. Caixa Postal n.º 442

Carta do leitor

Nova guerra exigirá tomadas de posições

RIO — «O melhor meio de preservar a paz é estar preparado para a guerra». Esse foi o aforismo salutar proclamado por George Washington, cuja verdade continua tão evidente e cristalina, ainda, nos dias perigosos porque passa a Humanidade. É perfeitamente dispensável que se acrescente mais argumentos para comprovar essa profética e grave assertiva do grande general norte-americano, herói da Guerra da Independência dos Estados Unidos da América do Norte. Basta-nos, apenas, um olhar retrospectivo para os acontecimentos de nossos dias, procurando analisarmos suas causas e efeitos que chegaremos à conclusão de que tudo se acha, realmente, em grande perigo de sobrevivência» — diz em carta o leitor que se assina Públio Severo.

«Contudo, os povos democráticos ocidentais, os mais fortes, os mais preparados para enfrentar, talvez, em futuro não muito distante, as fôrças poderosas do inimigo comum, vindas do Oriente parecem estar sofrendo nestes dias sombrios da História, algo como se fôra um veneno letal que vai matando devagarinho o paciente ou seja, que atua no organismo físico dos homens responsáveis pelos destinos de seus povos, de forma a deixarem-nos desanimados, apáticos diante da verdade irretorquível dos fatos; como que sonâmbulos — nada enxergando, nada sentindo dos efeitos maléficos extraordinários dos diversos sucessos mundiais» — prossegue

SEM VANTAGENS

Não se inclinam nem se entusiasmam, parece, a tirarem partido desta ou daquela situação, transitòriamente vantajosa a seus países, para na oportunidade, se preciso fôr, contarem com mais meios e recursos dinâmicos em suas mãos.

Por exemplo, os Estados Unidos da América do Norte, ao término da segunda Grande Guerra, estavam em relação à Rússia, com uma vantagem absoluta sôbre pesquisas atômicas. E no entanto hoje, pelo que se vê diante do noticiário mundial, está, infelizmente, sobrepujada [illegible] muito aquém da União Soviética, não só no setor da energia nuclear como no progresso tecnológico espantoso dos engenhos conhecidos por Satélites etc. desta última Nação. Por que, assim, de forma quase inexplicável os Estados Unidos, perderam ùltimamente essa importantíssima liderança técnica que tinham sôbre os russos ao término da 2a. Guerra Mundial? Será, digamos, culpa geral que cabe também, em parte, ao próprio povo dos países em tais circunstâncias, e não sòmente aos dirigentes pela sua inércia e falta de visão dos problemas mundiais que afetam a segurança nacional. As greves de operários especializados metalúrgi-

(Conclui na 5a. página)

Mercado Comum para combater o comunismo

PARIS — Resoluções da Conferência dos Parlamentares da OTAN (Organização do Tratado do Atlântico Norte), ora reunida em Paris, assinalam na sua parte econômica que a luta contra o comunismo exige a ampliação do Mercado Comum Europeu, que deve passar a ser o "Mercado Comum Atlântico" englobando países do Continente americano.

A Conferência convidou ontem os países ocidentais a reforçar os efetivos clássicos e o armamento nuclear da OTAN no setor da Europa Central, bem como coordenar sua política comercial, a fim de fazer face à ameaça dos países comunistas.

ESTABILIZAÇAO

Foi tomado conhecimento da declaração do general Lauris Nordstad, comandante em chefe dos aliados na Europa, recomendando um aumento de 5 divisões, perfazendo assim os efetivos da OTAN um total de 25 divisões.

O Organização de Cooperação para o Desenvolvimento Econômico (OCDE), foi convidada a elaborar suas provisões concernente à oferta e a procura de matérias-primas para os cinco próximos anos, a manter essas previsões em dia e dar a conhecer sôbre as diversas possibilidade que permitam estabilizar os preços de matérias-primas. — (DPA-TRP-DC).

Panorama Econômico NO BRASIL E NO MUNDO

Cruzeiro abandonado

UMA circunstanciada análise sôbre o abandono a que foi relegado o cruzeiro pelas autoridades norte-americanas foi realizada, nos últimos dias por círculos econômicos oficiosos estadunidenses e divulgada a 11 do corrente mês pela Hanson's Letter. Em síntese as apreciações registram que, em maio de 1961, o secretário do Tesouro dos Estados Unidos anunciou um grande e nôvo programa para o Brasil, denominado, «para finalidades de propaganda» como o programa de 1 bilhão de dólares. Como, porém, o cruzeiro vem registrando, continuadamente, novas baixas e o plano dos Estados Unidos com relação à América Latina foi reconhecido como em colapso, os meios oficiais de Washington revelaram porque a moeda brasileira foi abandonada.

Eis o que teria ocorrido:

1. O Fundo Monetário Internacional que em maio se anunciou iria conceder um «stand by credits» de US$ 160 milhões e mais um esquema de US$ 82 milhões terminou por dizer que nunca incluíra tais medidas; 2. O Departamento do Tesouro dos Estados Unidos declarou que se mantinha firme na sua decisão de ceder US$ 70 milhões para o Programa. Entretanto, êstes fundos estão sendo empregados agora para cobrir as obrigações do Brasil junto ao Fundo Monetário Internacional (Um saque de US$ 30 milhões foi registrado logo após ter o Brasil pago US$ 20 milhões ao Fundo). Segundo uma declaração à imprensa das autoridades do Tesouro norte-americano, os 70 milhões de dólares serviriam para cobrir importações de primeira necessidade ou para saldar dívidas (privadas) que se acumulavam. A verdade é que nenhum dêstes dois argumentos ainda prevalecem; 3. O Fundo de Empréstimo para Desenvolvimento, por seu turno, negou que tivesse dado origem a uma cota de US$ 100 milhões para o Brasil, conforme fora anunciado. Declarou, por outro lado, que o montante provinha do Departamento de Estado. Por seu lado, o Departamento de Estado informou que tais fundos se destinavam, principalmente, para financiar novos projetos de desenvolvimento. Porém, apesar de ter sido o Congresso estadunidense persuadido a liberar os 100 milhões de dólares, o empréstimo não foi dado ao Brasil desde a data em que foi anunciado; 4. As autoridades norte-americanas observaram que uma assistência complementar de US$ 150 milhões já foi antecipada como a parcela que cabe aos outros países no mês de maio; 5. A concessão de US$ 168 milhões, por parte do EXIMBANK, não se havia, ainda, materializado quando Quadros renunciou. Porém, agora foi anunciado que, em princípio de outubro, foram desembolsados dêsse total, US$ 44 milhões. Isto não significa, pròpriamente, ajuda ao Brasil, mas sim, ajuda às companhias norte-americanas que têm se ampliado consideràvelmente neste país. Como elemento enfático para mostrar que não é possível o Brasil esperar ajuda substancial do EXIMBANK, as previsões para 1962, no orçamento de 1961, da organização, demonstram que os gastos, em todo o mundo, até junho de 1962, serão inferiores a do ano anterior e atingirão a apenas, 27 milhões de dólares.

Infelizmente para o cruzeiro, o presidente do Brasil lançou, simultâneamente, um ataque aos investimentos estrangeiros no país, focalizando atenção na remessa de lucros ao exterior. Seu motivo para tanto foi o empobrecimento do povo em troca do enriquecimento desmesurado das companhias estrangeiras. Nada comentamos quanto à propaganda política. Colocamos isto, meramente, em têrmos práticos: Tal procedimento ameaça um fluxo de 85 milhões de dólares anuais, só dos Estados Unidos para o Brasil. Em troca, o Brasil estará economizando, apenas, uma média de 10 a 12 milhões de dólares por ano, na melhor das hipóteses.

Novamente, pode-se citar, em têrmos bastante práticos, que a pressão total sôbre o cruzeiro já se torna insuportável. Isto, por sua vez, pode significar, pressão para movimentar as vendas de café a qualquer preço.

Furnas cresce

A Assembléia Geral dos Acionistas da Centrais Elétricas de Furnas S.A. decidiu elevar o capital da empresa de 2 bilhões e 500 milhões para 4 bilhões de cruzeiros. O aumento far-se-á mediante a emissão de 575 mil ações ordinárias e 925 mil preferenciais, no valor unitário de mil cruzeiros. A integralização será efetuada em parcelas mensais, de igual valor, de modo que, em junho do próximo ano, a totalidade do capital estará coberta.

França congela

Apesar da oposição dos círculos comerciais, o govêrno francês decidiu [illegible], com efeito imediato, os preços máximos para a carne. Ao mesmo tempo anuncia-se que os ministros da Agricultura francês e alemão, Edgar Pisani e Werner Schwarz, continuarão pròximamente suas conversações sôbre a liberalização do comércio de produtos agrícolas nos seis países do Mercado Comum Europeu. A França deseja essa liberação, para vender os seus enormes excedentes [illegible]. (DPA-TRP-DC)

Sisal mais barato

A redução experimental dos preços do sisal brasileiro no mercado internacional está surtindo bons resultados. Como conseqüência da medida, as importações norte-americanas da fibra têm sido divergidas do mercado africano para o brasileiro, em quantidades crescentes.

Aumento de capitais

Foram elevados para Cr$ 5,3 milhões e Cr$ 16 milhões os capitais das emprêsas cariocas "Cine Delta Ltda." e "Cine Alfa Ltda.". Com estas elevações aumenta sua participação nas citadas emprêsas a "Pelmex Películas Mexicanas do Brasil S. A." (Subsidiária da "Pelmex" mexicana), a qual tenciona fortalecer uma rêde de distribuição de filmes própria.

Lojistas e renda

Os lojistas do Brasil acham que é indispensável uma revisão na Lei do Impôsto de Renda, a fim de que surja o necessário estímulo à ampliação das emprêsas em todo o país.

Cebola madura

O Estado de Pernambuco vai sugerir, para solucionar o problema da cebola do São Francisco, ao Grupo de Trabalho que se instalou na semana passada, na CAPA (para estudar a cultura, comercialização e industrialização daquela planta), colheita somente na época da maturidade definitiva, disciplinamento da produção para evitar a coincidência de safras e, finalmente estudos de exportação para o exterior.

As sugestões serão apresentadas pelo Raimundo Luís Tôrres, agrônomo regional da 5ª Residência Agropecuária da Secretaria da Agricultura de Pernambuco e que veio ao Rio representar aquêle órgão do govêrno no Grupo.

Agua mineral

Atinge a 100 milhões de litros anuais o engarrafamento de água mineral no País. De acôrdo com os dados fornecidos pelo S.E.P., do Ministério da Agricultura, dos treze Estados que desenvolvem essa indústria, São Paulo produziu 40 milhões de garrafas; Minas, 27 milhões; Riod e Janeiro, 14 milhões e Guanabara, 8 milhões.

Refinaria em SC

Um memorial, reivindicando para a área do São Francisco do Sul, em Santa Catarina, a localização da Refinaria de Petróleo Presidente Nereu Ramos, a ser instalada pela Petrobrás, foi encaminhado ao governador Celso Ramos pela Associação Comercial e Industrial de Joinville.

No documento, o Grupo de Trabalho que o redigiu aponta as características privilegiadas do pôrto de São Francisco do Sul, a integração da área nas economias regionais dos três Estados do extremo-sul, as facilidades de transportes tanto marítimos como ferroviários e às boas condições de abastecimento de água e fornecimento de energia elétrica.

COSIPA adiantada

Com um avanço de dez meses sôbre o prazo de entrega, prosseguem as obras da COSIPA — Cia. Siderúrgica Paulista — em ritmo bastante acelerados. Os responsáveis pela construção da emprêsa na baixada santista resolveram atacar simultâneamente as instalações dos altos fornos, coqueria e montagem final dos fornos-poços.

Banqueiro opina

"O Brasil tem condições para superar ràpidamente o subdesenvolvimento e tornar-se uma potência econômica" foi a opinião que traduz confiança ouvida pelo banqueiro Donald Lowndes em sua recente viagem pelos Estados Unidos, Japão e vários países da Europa e Oriente Médio. Afirmou também o Diretor Superintendente do Banco Lowndes e da "Finco Consórcio Financeiro S.A.", que há grande interêsse da parte de grupos financeiros dêsses países em fazer novos investimentos entre nós.

Prefabricadas

O sr. Jairo Cortez Costa, diretor comercial da "OCA — Arquitetura e Decorações" que vem se especializando em casas pré-fabricadas, encontra-se em Ghana ultimando os preparativos para a construção de um grande conjunto residencial nesse gênero. No Brasil estão em fase de projeto um Seminário (Estado do Rio), o Iate Clube de Brasília, o Country Clube de Goiânia e várias residências — tudo pré-fabricado.

EUA vendem mais

As filiais das emprêsas norte-americanas no exterior aumentaram, nos últimos oito meses, suas vendas em, aproximadamente, 12%. Depois da Europa, o mercado estrangeiro mais importante para o comércio dos Estados Unidos foi o grupo composto pelo Brasil, Argentina, Venezuela e Chile.

"Vistos" abolidos

Pelo decreto 84-61 foram abolidas tôdas as exigências de "visto" em pedidos de licença ou faturas comerciais referentes a produtos destinados à exportação para o estrangeiro, excetuados os que sejam expressamente determinados por lei, os que digam respeito à exportação de armas, munições, entorpecentes materiais estratégicos, minérios, objetos e obras de valor artístico, cultural ou histórico.

Sardinha para EUA

As autoridades brasileiras nos Estados Unidos realizaram um estudo sôbre as possibilidades de mercado, naquele país, para a sardinha enlatada de nossa fabricação. Uma das principais conclusões dêsse trabalho indica que não é aconselhável exportarmos o produto em môlho de tomate, uma vêz que êste é, freqüentemente, embarcado pela "Food & Drug Administration" que constata ser o artigo altamente deteriorável.

Combustíveis ganham freio nos preços: CNP

RIO — [illegible] Conselho Nacional de Petróleo congelo o preços [illegible] derivados, em todo o país, com pequenas elevações para localidades distantes dos centros de produção e distribuição. O congelamento entrou em vigor a partir de ontem.

O CNP confirmou determinação anterior do Conselho de Ministros, harmonizando-se com a proposta do ministro de Minas e Energia, apresentada ao Gabinete e aprovada por unanimidade. Dois objetivos serão alcançados: estabilização dos preços de combustíveis e diminuição dos seus reflexos (transportes) sôbre o custo-de-vida.

A PORTARIA

São os seguintes os dois artigos da Portaria do CNP:

"1.º — São mantidos os vigentes preços finais ao consumidor do derivados do petróleo, constantes da Portaria P:5/61, com as alterações indicadas na tabela anexa e as variações relativas a despesas, consignadas nas notas explicativas.

2.º — Independentemente da publicação da presente, a Divisão Econômica oficiará às emprêsas, comunicando as alterações verificadas nas parcelas componentes da estrutura de preços, os quais vigorarão a partir de 18 do corrente".

CAMBIO

A decisão do CNP levou em conta, ainda, sugestão do diretor executivo da SUMOC, encaminhada àquele órgão a 27 de outubro, apontando as medidas a serem adotadas para conciliar a fixação dos preços com as implicações de ordem cambial da operação.

Foi também considerada a circunstância de que a receita do Impôsto Único, estimada entre 75 e 85 bilhões de cruzeiros para o atual exercício, poderá sofrer uma redução de cêrca de 2, 3 bilhões na arrecadação do trimestre.

SALÁRIOS

Outra implicação que não passou despercebida ao Conselho foi a que diz respeito ao aumento de salários por parte das emprêsas refinadoras e distribuidoras de produtos de petróleo.

Serão adotadas medidas, de maneira a que o govêrno proporcione recursos às emprêsas para atender às reivindicações salariais de seus empregados sem entrar em choque com o tabelamento estabelecido para os produtos que beneficiam ou distribuem, oriundos do petróleo.

DR. WALTER GENTILE DE MELLO
Chefe da Cl. Proctológica do Hospital do IPASE
DOENÇAS INTESTINAIS E ANO-RETAIS
HORA MARCADA PELOS TELEFS.: 52-2969 e 45-9928

Indústria & Desenvolvimento

Mobilizados todos os prefeitos: 21 é dia "D"

Em companhia dos srs. Almir Pinto, Vice-presidente, Fernando Pedrosa, diretor-tesoureiro e Wilson Gonçalves, vice-governador do Ceará em visita a sede da entidade municipalista, disse à reportagem do DC o sr. Lamanto Júnior, presidente da Associação Brasileira de Municípios que a nova discriminação de rendas, constante da emenda constitucional 1-A, foi objeto de uma luta iniciada há dez anos, no Congresso de Petrópolis e reiterada em tôdas as outras reuniões municipalistas, nacionais e internacionais.

Acrescentou que o aumento da percentagem sôbre o impôsto de renda de 10% para 15% destinada às comunas brasileiras representa um montante anual, para cada Município, de cêrca de três milhões de cruzeiros, enquanto a destinação de 10% do impôsto de consumo canalizará para cada Municipalidade nada menos de cinco milhões de cruzeiros. A arrecadação municipal sofrerá, ainda, um aumento, que varia de Estado a Estado, em virtude da transferência da órbita estadual para a municipal do impôsto territorial rural e do impôsto de transmissão «inter vivos».

CONVITE AOS PREFEITOS

O presidente Lamanto Júnior informou, ainda que dirigia convite a todos os prefeitos e presidentes das Câmaras Municipais para comparecerem, na próxima têrça-feira, à Brasília, a fim de assistirem à solenidade de promulgação da emenda constitucional, de autoria do deputado Osmar Cunha, Conselheiro da ABM e seu presidente de honra.

Sabe-se que dirigentes municipais já começaram a se deslocar para a Capital da República, onde deverão, além de assistir ao ato de promulgação da emenda, comemorar a vitória dos ideais municipalistas. Acredita-se mesmo que haverá dificuldade para hospedar todos os prefeitos, ainda que não compareçam todos, pois o número de Municípios, segundo dados do IBGE, é de 2.907.

JUSTA VITORIA

Com a justa vitória dos Municípios brasileiros, a administração Lamanto Júnior coroa-se de êxito, esperando-se que as comunidades tomem impulso aumentando, em quantidade e qualidade, os seus empreendimentos em favor dos municípios.

Crêem os dirigentes da entidade municipalista que agora, as comunas poderão dispor dos recursos necessários a oferecer melhores condições de vida ao homem do interior, inclusive atenuar as causas do permanente êxodo para os grandes centros populacionais do País e, por isso, consideram a medida como de cunho eminentemente desenvolvimentista.

MÁQUINAS PARA OS MUNICÍPIOS

A administração Lamanto Júnior, que vem se caracterizando por promoções de real interêsse para os Municípios, vem facilitando, através de convênio com o Instituto Brasileiro do Café a importação de tratores rodoviários, pagos a longo prazo, já tendo sido adquiridos cêrca de seiscentas unidades e havendo mais seiscentas a caminho do Brasil.

Por outro lado, está providenciando a aquisição pelas Prefeituras de motoniveladoras, geradores elétricos e caminhões-basculhantes, já tendo sido abertas as inscrições para a aquisição dos primeiros e devendo ser aberta, no próximo mês, concorrência para a compra dos caminhões.

RECONHECIMENTO AO PARLAMENTO

Concluindo suas declarações, o presidente da ABM manifestou o seu reconhecimento à Câmara dos Deputados e ao Senado Federal pelo encaminhamento da solução dos angustiosos problemas das municipalidades brasileiras, acrescentando que o ato de promulgação da Emenda Constitucional n.º 1-A será presidido pelo senador Auro de Moura Andrade e se revestirá da maior importância, como exige a sua transcedência.

Em Natal...

(Concluido da pag. 10)

tuitamente em residências, a grupos de cinco ou seis pessoas'.

SITUAÇAO

— "A situação de educação pública primária em Natal é das mais cruciais — assinalou o prefeito Djalma Maranhão. Um exemplo: há 20 anos, existiam naquela cidade 11 grupos escolares. Hoje, são apenas 10. Paralelamente, desenvolveu-se o ensino universitário, ficando a educação primária em plano inferior. Com isso ocorreu um desajustamento escolar que urge corrigir, sob pena de sérias conseqüências futuras para tôda a comunidade.

"Ao lado da alfabetização, atividades outras buscam integrar a escola na comunidade. Merece especial destaque o Círculo de Pais e Mestres, aproximando aquêles que mais de perto podem influir na educação da criança. O Círculo atua em vários sentidos levando ao conhecimento dos professôres os problemas dos pais, oferecendo a êstes uma orientação sadia para formação dos filhos e aproximando todos num grupo que, devidamente organizado será uma verdadeira fôrça atuando sôbre a estrutura social do bairro".

APELO

O sr. Djalma Maranhão fêz um apêlo ao govêrno federal para que o ajude na tarefa, pois estima-se em 60 mil o número de analfabetos na capital potiguar. Os recursos do município são insuficientes para arcar com os ônus da campanha.

Com a ajuda pleiteada, amplia-se a rêde de Acampamentos Escolares e se pagará de forma condigna aos professôres e aos técnicos de educação empenhados no movimento. "De Natal subdesenvolvida, no Nordeste subdesenvolvido clamamos para todo o Brasil: precisamos dar-nos as mãos, numa grande fôrça para alfabetizarmos o povo, oferecendo-lhe a educação necessária ao desenvolvimento no país".

Carta do...

(Conclusão da 4ª pág.)

cos e de muitas outras modalidades técnicas, bem como a traição de espiões, tanto estrangeiros como nacionais mesmo, foram, sem sombra de dúvidas, outros fatores que, com bastante evidência, aliás, concorreram para a queda dos Estados Unidos no que concerne ao progresso científico geral em face da União Soviética.

DEFINIÇÃO

Após criticar o que chama de "atual fracasso científico dos Estados Unidos", o sr. Públio Severo, em conclusão, condenou de forma veemente o neutralismo: dizendo que "ora, e, nem mesmo o mais leigo dos chefes militares ou estadistas fazem alarde e cantam hinos de glória hoje a sua política de neutralidade. Não ignoram a circunstância: — de que entrarão, fatalmente, num conflito mundial, seja de um lado ou de outro — quando venha êste, mais tarde ou mais cêdo, eclodir".

"VW" nos EUA

Cêrca de 154.739 carros alemães "Volkswagen" foram vendidos nos Estados Unidos nos primeiros nove meses dêste ano. Em relação ao mesmo período do ano passado, houve um aumento de 10,7 por cento. (DPA-TRP-DC)

Mercados e Cotações

CAMBIO

Os bancos particulares vendiam o dólar no mercado financeiro a Cr$ 312,00 e compravam a Cr$ 302,00 e a libra a Cr$ 878,00 e a Cr$ 850,00 respectivamente. No mercado comercial o dólar vigorou para importação a Cr$ 315,00 e a libra a Cr$ 887,00 e para exportação a Cr$ 305,00 e a Cr$ 859,00 respectivamente. O Banco do Brasil declarou vender o dólar a Cr$ 307,00 e comprar a Cr$ 300,00 exclusivamente para importação e exportação.

MERCADO MUNDIAL

No mercado manual o dólar regulou para venda a Cr$ 348,00 e para compra a Cr$ 343,00. No mercado do "câmbio negro", o dólar foi cotado a Cr$ 345,00 para venda e a Cr$ 342,00 para compra. Fechou inalterado.

Mercado Financeiro

Os bancos particulares afixaram as seguintes taxas:

	Venda	Compra
Libra	878, 00	850, 00
Dólar	312, 00	302, 00
Fr. francês	63, 54	61, 50
Fr. suiço	72, 15	69, 82
Fr. belga	6, 27	6, 07
Lira	0,503	0,487
Schilling	12, 10	11, 70
Escudo	10, [illegible]	10, 50
Marco	10, [illegible]	[illegible]
Florim	[illegible]	[illegible]

Mercado Comercial

Os bancos particulares afixaram as seguintes taxas para importação e exportação

	Venda	Compra
Libra	887, 00	859, 00
Dólar	315, 00	305, 00
Fr. francês	64, 15	62, 11
Fr. belga	6, 33	6, 13
Fr. suiço	72, 84	70, 52
Schilling	12, 20	11, 82
Lira	0,508	0,492
Escudo	11, 04	10, 70
Marco	78, 67	76, 17
Florim	87, 47	84, 70

Câmbio especial

O Banco do Brasil para as compras relativas às exportações de café, afixou as seguintes taxas:

PARA CAFÉ

	Cr$
Dólar	300,00
Libra	844,650
Franco belga	6,0285
Franco francês	61,104
Franco suiço	69,378
Lira	0,4835
Libra irlandesa	802,417
Pêso argentino	3,600
Coroa sueca	58,050
Coroa dinamarquesa	41,410
Escudo	10,500
Coroa norueguesa	42,135
Schilling	11,625
Pêso uruguaio	27,000
Marco	75,000
Florim	83,310

DÓLAR CONVÊNIO

O Banco do Brasil cotou o dólar de Convênio do Chile, Argentina e Russia a Cr$ 300,00. Nos outros convênios o dólar vigorou a Cr$ 285,00.

O dólar fiscal foi fixado ao preço de Cr$ 285,96.

Assuntos políticos e sociais

Astrologia — Prof. Mirakoff

HOJE, 19-11-1961 (domingo) — Bom para reuniões familiares e assuntos políticos e sociais. Nas corridas do Hipódromo da Gávea as pontas: 1, 2, 4 e 8 serão as promissoras e as duplas: 11, 13 e 23 as mais favoráveis. Amanhã, 20-11-1961 (segunda-feira) — Encete negócios jurídicos e controle suas finanças. Poderá viajar pela manhã e enfrentar novos trabalhos.

ACONTECERÁ HOJE E AMANHÃ AO LEITOR:

A seguir as favorabilidades de hoje e amanhã, com horas e números promissores para os leitores nascidos em quaisquer dia, mês e ano dos períodos abaixo:

ENTRE 22 DE DEZEMBRO E 20 DE JANEIRO (Capricórnio)

Mostre disposição de enfrentar os deveres sociais, seus deveres e responsabilidades para com o próximo e principalmente entre os parentes 8, 19 e 22; 30, 41 e 52 (horas e números).

— Mantenha-se alerta para os acontecimentos de vulto no setor financeiro e demonstre seu espírito de colaboração e discreção. 1, 9 e 14; 44, 56 e 76 (horas e números).

ENTRE 21 DE JANEIRO E 18 DE FEVEREIRO (Aquário)

O estímulo que receber através pessoas de sua relação será de grande conveniência na sua rotina de trabalho e na sua vida social. 8, 19 e 22; 45, 65 e 87 (horas e números).

— Estão em grande influência os resultados obtidos através viagens e passeios ao campo. Faça crescer a sua personalidade. 8, 9 e 21; 44, 64 e 87 (horas e números).

ENTRE 19 DE FEVEREIRO E 20 DE MARÇO (Peixes)

Equilibre o seu orçamento e terá sua saúde recuperada ou aumentada, havendo maiores possibilidades de vitórias no seu círculo de relações. 7, 18 e 22; 46, 76 e 89 (horas e números).

— As manobras financeiras serão muito proventosas no momento, enquanto durar a influência do Quarto-Crescente. 6, 9 e 15; 23, 43 e 65 (horas e números).

ENTRE 21 DE MARÇO E 20 DE ABRIL (Áries)

Siga os ditames do amor e não se deixe dominar por sentimentos interesseiros. O trabalho aliado ao repouso, serão muito bem recompensados pelos resultados financeiros obtidos. 9, 17 e 21; 41, 50 e 62 (horas e números).

— A paciência e o indiferentismo às causas prejudiciais à sua saúde serão os melhores meios de vencer o presente e reconquistar a alegria de viver. 7, 21 e 22; 44, 54 e 76 (horas e números).

ENTRE 21 DE ABRIL E 20 DE MAIO (Touro)

Ajuste-se ao seu ambiente e favoreça ase suas aspirações através uma associação recreativa. Busque o prazer sem cansaço físico. 9, 11 e 21; 45, 65 e 78 (horas e números).

— Sua eficiência e constância ao trabalho fá-lo-á vitorioso, impulsionando-o a outros setores mais lucrativos. 9, 14 e 18; 45, 67 e 87 (horas e números).

ENTRE 21 DE MAIO E 20 DE JUNHO (Gêmeos)

O dia será de acontecimentos agradáveis e venturosos, atraindo a atenção de amigos para a sua personalidade diferente. 8, 19 e 22; 46, 65 e 87 (horas e números).

— Aproveite a companhia de pessoas inteligentes e jovens para travar relações sôbre negócios e empreendimentos de vulto. 8, 14 e 20; 45, 76 e 88 (horas e números).

ENTRE 21 DE JUNHO E 22 DE JULHO (Câncer)

Seu programa será compensador se incluir as pessoas de sua amizade, tirando melhor partido nas observações que fizer em seu proveito. 9, 10 e 21; 23, 43 e 78 (horas e números).

— Seu espírito encontrará tranquilidade quando às coisas do coração estivessem bem delineadas e, então haverá melhor produção no setor econômico. 9, 11 e 20; 45, 65 e 88 (horas e números).

ENTRE 23 DE JULHO E 20 DE AGÔSTO (Leão)

O tempo será o melhor conselheiro e aguarda sempre as oportunidades para dar as maiores lições de responsabilidades. Fortifique sua mente para agir melhor e mais rápido. 8, 19 e 21; 45, 65 e 77 (horas e números).

— A alimentação é a base da vida e uma vida bem vivida estará sempre na base do alimento. 10, 14 e 22; 55, 65 e 87 (horas e números).

ENTRE 21 DE AGÔSTO E 22 DE SETEMBRO (Virgem)

Poderá mudar completamente o seu programa, mas nunca deixar de incluir os platios sôbre amizades e sentimentos. 11, 19 e 21; 64, 70 e 82 (horas e números).

— Seus esforços para aumentar suas finanças poderão ser coroados de êxitos desde que inclua equipes de colaboração. 9, 14 e 15; 66, 74 e 82 (horas e números).

ENTRE 23 DE SETEMBRO E 22 DE OUTUBRO (Libra)

Faça um reajuste nas despesas e contrôle novamente suas receitas para promover um programa de rendas futuras. 9, 11 e 21; 43, 56 e 77 (horas e números).

— Vença um pouco mais a sua sensibilidade ocupando-se e enfrentando com denôdo os problemas financeiros. 8, 9 e 21; 43, 56 e 78 (horas e números).

ENTRE 23 DE OUTUBRO E 22 DE NOVEMBRO (Escorpião)

Procure aumentar a sua tranquilidade num lugar retirado. Não contribua para complicações emocionais. 9, 10 e 11; 44, 53 e 62 (horas e números).

— Recupere o tempo perdido em trabalho psíquicos e busque entender as leis naturais da vida. Suas finanças estarão bem amparadas graças a influência do Quarto-Crescente no seu horóscopo. 9, 11 e 21; 44, 54 e 65 (horas e números).

ENTRE 23 DE NOVEMBROE EDEZEMBRO cmfwyp o etaoin 21 DE DEZEMBRO (Sagitário)

Os amigos terão influncia preponderante no seu programa e ausente a voz da razão nas distribuições financeiras. 8, 9 e 21; 45, 65 e 77 (horas e números).

Fim da Tupi

Rádio e TV — Nestor de Holanda

SEMPRE soube que Fernando Chateaubriand tinha grande amor pela Rádio Tupi. Pelo menos, recebia eu a informação de que era grande seu entusiasmo pela emissora chamada de «líder das Associadas». Agora, não entendo sua indiferença pelo destino da simpática PRG-3. Com 100 quilowatts nas antenas, ela está transformada na impopularidade mais alta do «broadcasting» botocudo. Virou estação auxiliar. Nas reportagens esportivas, é retransmissora da Rádio Nacional. Tôdas as noites, das 20 às 22 horas, retransmite os programas da Mayrink Veiga. É a menos ouvida das Associadas do Rio. Como se não bastasse, consta, agora, que vai demitir o elenco e irradiar somente gravações, o que será, se positivado isso, seu fim irremediável. A PRG-3 tem tudo para ser estação popular.

Um dia, J. Antônio D'Avila disse a seus diretores: — "Vocês ficam a combater a Nacional pelo jornal, quando deviam combatê-la pelo rádio". Isto é: deviam fazer bom rádio, melhor que o da PRE8, e, sòmente assim, de fato, estariam combatendo a imensa popularidade da maior estação da América do Sul. No "cast" da Tupi há elementos como Dircinha Batista, Gilberto Alves, Norka Smith, Ioná Magalhães, Amélia Simone, Paulo Porto, Ida Gomes, Ribeiro Fortes, Olavo de Barros, Luiza Nazaré, Paulo Maurício, Sônia Barreto, Laura Fabiano, Paulo Moreno, número grande de artistas de mérito, conhecidos e aplaudidos pelo público. Demiti-los, para transmitir discos, seria o fim da PRG-3. Como se não bastasse, agora mesmo todos os seus diretores foram aumentados em 30 mil cruzeiros nos salários, enquanto está sendo negado o abono de 40% a funcionários e artistas, abono êste que a Nacional já pagou e que foi exigido pelo Sindicato dos Radialistas. Amanhã, por sinal, o órgão da classe vai reunir-se para tratar dêsse assunto. Certamente, o rádio entrará em greve, como vem sendo anunciado. Entretanto, não seria difícil aos diretores de estações atender a êsse desejo de seus empregados e contratados. Principalmente a PRG-3, que, como ficou dito, tem tudo para fazer bom rádio. Tem como salvar-se, como vencer barreiras. E, se não o faz, é porque — tudo indica isso — há absoluta incompetência de seu comando...

•

Itinerário

ROBERTO Audi vem obtendo grande êxito em Lisboa. Está realizando temporada no Cassino Estoril, no rádio e na televisão. Dominou a capital lusa o jovem e vitorioso cantor brasileiro. O programa "A Felicidade Bate à Sua Porta", da Rádio Nacional será transmitido, hoje, a partir das 18,35 horas, diretamente da Ilha do Governador. Animadores: Iara Sales e Afrânio Rodrigues. As Emissoras Unidas inauguração, dia 1º de dezembro a TV-Belo Horizonte Canal 12 na capital de Minas. E o "Grande Teatro Tupi" apresentará, amanhã, às 22,30, a peça de Daphne Du Maurier — "Amor Sem Despedida", com Sérgio Cardoso, Teresa Raquel, Sueli Franco, Paulo Padilha, Zilka Sallaberry e Aldo de Maio.

ROBERTO AUDI

Êxito em Lisboa

TERESÓPOLIS

Vendem-se lindos sítios com muita água, em local belíssimo e de grande valorização. Preços excepcionais, financiados em 100 meses sem juros. Plantas e outros detalhes na Avenida Presidente Vargas, 534, 2.º andar. Tels.: 23-8976 ou 43-3328

Registro

ANIVERSÁRIOS

FAZEM ANOS HOJE: 19-11

SENHORES:

Dr. J. Almeida Rios, cirurgião; Haroldo Tapajós Gomes; Benedito Leite; Alfredo José Boucher Filho; Carlos Ferreira de Abreu; João Gonçalves de Amorim; Armando Sampaio Gasmão; Anorelino Malheiros professor Sethias de Jesus Sousa, Rubens de Morais; Antônio Francisco Pereira; José Bento de Freitas Melo; Domingos Caetano da Silva; engenheiro Pedro Joaquim Ferraz.

Transcorre hoje o aniversário natalício do sr. Diopalino Sousa Lima, antigo funcionário da Biblioteca Nacional.

Muito estimado pelos seus companheiros, o aniversariante deverá ser alvo de inúmeras demonstrações de apreço.

SENHORAS:

Maria Aparecida Chiradis Furtado; Iracema de Araújo Fonseca, Guilhermina Aquino Lima; Isabel Brasílico de Sousa e Lídia Tôrres Barbosa.

— Fazem anos, hoje, os nossos confrades sr. Eduardo Borges da Cruz, Valdo Carneiro Leão de Vasconcelos, Zei Bueno, Hélvio de Freitas Marinho, Geraldo Mineiro de Campos.

FAZEM ANOS AMANHÃ:

SENHORES:

Ministro Etelvino Lins; Aloísio Napoleão de Freitas Rego; Vagner Pimenta Bueno; Carlos Alberto de Aguiar Moreira; Osvaldo Araújo Lima; Antônio Joaquim Cunha; Ferreira; João da Cruz Ribeiro; Felipe Furtado Soares; Paulo Roberto Alves; Sálvio Guimarães; Lúcio de Oliveira Guimarães, Luís Carlos Costa Carvalho; Elpídio Ramos Vasconcelos; Luís Pereira Rodrigues; Manoel Morais Bahia; Romualdo Franco; Álvaro Gomes de Oliveira; Moacir Miranda; João Castelo Branco Cajueiro e Gastão de Carvalho.

— Faz anos, hoje, o nosso confrade Gastão de Almeida, funcionário do Ministério do Trabalho.

— Transcorreu ontem a data natalícia do eng.º Francisco Sabóia de Albuquerque.

SENHORAS:

Almerinda Campos; Luciana Alves Carneiro; Maria Antunes Santos; Maura Resende de Faria; Edi Vasconcelos; Maestrina Zuleica Morgate; Maria da Glória Pessegueiro Lima e Marina de Barros Vasconcelos.

SENHORINHAS:

Neli da Silva, funcionária do Ministério da Aeronáutica.

— Fêz anos ontem a srta. Araniana Nogueira.

NASCIMENTOS

O sr. Sérgio Paulo Martins de Oliveira e sra. Flair Palmeira Martins de Oliveira participam o nascimento de seu filho **Marco Aurélio.**

NOIVADOS

Contrataram casamento o sr. Valdemiro Cruz, serventuário da 2.a Vara da Fazenda Pública e a srta. Neide da Costa Sad.

BÔDAS DE PRATA

Casal Hugo Sampaio de Andrade — O casal Hugo Sampaio de Andrade-Carmelita de Lima Andrade comemora suas bôdas de prata no próximo dia 25. Em regozijo seus filhos mandam celebrar missa em ação de graças, na igreja da Candelária, às 18 horas.

Movimento

Madrugada — Mister Eco

PRODUZIDO por Moacir Silva, a Copacabana Discos vai lançar um "long-play" a que deu o título de "Carnaval de Buate". Músico de muitos quilômetros rodados nas casas noturnas cariocas, Moacir pôs a bagulhada de lado e selecionou músicas, quase tôdas como realmente prefere o público da noite, daí a justificação do título. Implorar, Arrasta a Sandália, Cai Cai, Saudades de Amélia, Emília, Agora é Cinza, Pra seu Govêrno, Cidade Maravilhosa, Pourquoi, Pau Pereira, De Lanterna na Mão, Barracão de Zinco, Água de Beber e O Nosso Amor — são as faixas. ● Anita Bryant, cantora norte-americana que hoje apresenta as suas despedidas no Au Bon Gourmet, também é dada às letras. Durante as suas excursões, costuma entrevistar as moçoilas dos países visitados para a coluna que assina numa revista estadunidense, dedicada aos jovens. Coleguinha jornalista — diria o insigne vate Janjão Cisplandim. ● O Centro Cultural e Dramático da Maison de France, o Teatro dos Sete, a Associação de Cultura Franco-Brasileira e o Teatro da Maison de France, patrocinarão durante os dias 20, 21 e 27 do corrente, em duas sessões, exibições de filmes de curta e longa metragem cedidos pela "Filmes de la Pleiade" e pelo Departamento Cultural de Informações do Itamarati. ● Amanhã, no Texas-Bar, demonstrações por um casal de dançarinos franceses, amadores, do "twist". Fernando & Vicente, proprietários da casa, já estão afiados. ● Esplêndida é a imagem da TV-Mayrink Veiga, que até agora em caráter experimental, tem chegado à Augusta Mansão. Dia dêstes, êste cronista assistiu a um excelente documentário francês sôbre a vida e a obra de Django Reinhardt, famoso guitarrista cigano de jazz. ● Gene Barry — o Bat Masterson — fará duas apresentações no Copacabana Palace e uma no Maracanãzinho, cantando, dançando e contando façanhas do Oeste — Oscar Ornstein é seu professor de português — num "show" de uma hora. O espetáculo do Maracanãzinho terá o patrocínio da Campanha da Criança Retardada. ● A propósito, vai ser lançado um samba para o próximo carnaval, decalcado da canção "No Velho Oeste êle Nasceu", em cujo primeiro verso se comete um trocadilho de ruborizar o Blecaute. Mais ou menos isto: "Quanto mais bate mais tem som ..." ● Estréia amanhã, em São Paulo, o cantor italiano Cláudio Villa, devendo vir ao Rio para se apresentar no Canal Seis e, possivelmente, duas ou três noites no Au Bon Gourmet. ● O Baiano, que se fêz famoso no Bêco das Garrafas, é o responsável pelos quitutes típicos servidos no Oxalá, ex-Chamego, à Rua Sete de Setembro, junto ao Clube de Engenharia. Daí os dedos calejados de Lula Boy, tanto acionando a caixa registradora. ● Monsueto Menezes, que divide com Gladys Ibañez as honras maiores do "show" Copa-Town, só não ganhará o título de o melhor sambista do ano se a calhordagem imperar. Gritaremos, todavia. ● A receita do restaurante do Iate Clube, no ano passado, ultrapassou a casa dos oitenta milhões de cruzeiros — afirma-se num vespertino. Não se diz, entretanto, que o mérito pertence a Zacheu Araújo, que deu categoria ao restaurante do Iate, fazendo-o procurado para a realização de banquetes etc. E o Araújo já não está no Iate. ● Têrça-feira da semana entrante, estréia da orquestra de Benny Goodman em São Paulo. Por aqui, nada ainda de positivo, mas o video-tape é consôlo. ● Sem o seu esplêndido "show" de jazz, o Manhattan Club teve que cerrar as portas, ao que parece provisoriamente. Não vai ser fácil, entretanto, arranjar-se um outro grupo à altura do comandado por Luizinho Eça. ● E foi só.

Agência
MADUREIRA
RUA CAROLINA MACHADO, 434
FONE 29-8092
Expediente: 9,00 às 18,00 hs.

O pioneiro das agências metropolitanas
BANCO BOAVISTA S. A.
Uma completa organização bancaria

DEPÓSITOS POPULARES E LIMITADOS ATÉ CR$ 500.000,00
Só opera no Rio de Janeiro

SOCIAIS

História da faixa da 'Miss' Niterói

[illegible]

NOTAS SÔLTAS

[illegible]

CONTINENTINO PÔRTO

Municípios pregam em Campos nova distribuição de rendas

CAMPOS — (Do enviado especial) — Os prefeitos fluminenses aprovaram na noite de ontem, no encerramento do V Congresso dos Municípios, uma declaração em que se manifestam a favor das reformas de base que o país reclama, mas advertindo que tal reformulação exige a mudança do aparelho administrativo-constitucional, cujo funcionamento é imperfeito e poderá comprometê-la gravemente, notadamente se os municípios continuarem escravizados nos Estados.

A declaração — que recebeu o título de "Protocolo de Campos" — coroou os debates do certame, que teve como centro o problema da revisão da distribuição de rendas, suscitado pelo prefeito de Resende, sr. Augusto de Carvalho, que levou ao plenário do Congresso a "revolução dos Municípios". Com ela, pretende que os municípios retenham nas Coletorias estaduais nêles sediadas as quotas a que têm direito, mediante uma reforma constitucional.

O CONGRESSO

O V Congresso dos Municípios teve como palco o prédio da Estação Rodoviária Roberto Silveira, a ser brevemente inaugurada, e foi presidido pelo prefeito de Campos, sr. José Alves de Azevedo. Da mesa diretora dos trabalhos participaram também o vice-prefeito de Campos, sr. Edgar Nunes Machado (vice-presidente), o prefeito de Nova Friburgo, sr. Amâncio Azevedo, de Sumidouro, sr. Ludgero Pereira, de Duque de Caxias, sr. Adolfo Davi, de São João de Meriti, sr. Ário Teodoro, de Barra do Piraí, sr. Murilo Portugal, de Paracambi, sr. Délio Neves, de Silva Jardim, sr. Orlando Xavier e de Porciúncula, sr. Sebastião Rodrigues Franco, além dos vereadores Jorge Gomes (Barra Mansa) e [illegible] Duarte (Nova Iguaçu).

Na sessão de abertura, coube ao prefeito de Barra, sr. João Chiesse, fazer a saudação às delegações presentes na qualidade de presidente da Comissão Organizadora do conclave. Falaram, em seguida, o prefeito de Caxias, o deputado [illegible] Cavalcanti, o deputado estadual Luís Guimarães, o deputado João Rodrigues de Oliveira, secretário de Justiça do Estado, que representava o governador Celso Peçanha, o deputado Vasconcelos Tôrres e o prefeito de Campos, sr. José Alves de Azevedo, que encerrou a sessão com um [illegible] discurso.

Em seu discurso, o deputado Vasconcelos Tôrres exaltou a obra municipalista do prefeito José Alves de Azevedo e declarou que os prefeitos fluminenses estão relegados à condição de pedintes do Estado para poder receber as quotas a que têm direito constitucionalmente. [illegible] a propósito que não há Estado forte onde há Município fraco.

Ao concluir, o sr. Vasconcelos declarou-se contra o parlamentarismo, ressaltou a necessidade das reformas de bases e, sob aplausos do plenário, solicitou ingresso nas fileiras do movimento criado pelo prefeito de Resende, sr. Augusto de Carvalho, [illegible] já denominado de "Revolução dos Municípios".

Nacionais foram eleitos os srs. Odir Agenor Spitz, presidente, Alberto Calil, César Pereira Louro, Valdenir da Silva e Sousa e Jorge Rolando de Lima.

COMISSÕES

O Congresso elegeu a seguir as diversas comissões auxiliares, designando para a de Redação os srs. Rockfeller Felisberto de Lima, de Campos (presidente), [illegible] Arruda, José Carlos Peixoto, vereador Bento Faria da Paz (Campos) e a sra. Martins Fontes de Ávila.

Para a Comissão de Problemas Locais foram eleitos os srs. Carlos Ferreira Peçanha (Campos), presidente, Augusto Lopes Brás, Letício Viana da Cruz, Alberto Duarte e Cícero Cambraia; para a de Problemas Regionais, os srs. Chacuib Estefan (Campos), presidente, Byron Tôrres de Freitas, Edmilson Duarte, Paulo Jasbick, José Simplício Peixoto, José Fernandes da Silva e José Manuel Dias.

Para a Comissão de Problemas

FLAGRANTES

Alguns flagrantes do Congresso:

1 — um dos líderes do Congresso, desde a primeira sessão, foi o prefeito Augusto de Carvalho, que lançou a "Revolução dos Municípios" na sessão de abertura e a manteve presente em todos os debates, nos quais se fêz presente em discursos e apartes;

2 — o prefeito de Campos, sr. José Alves de Azevedo, teve também participação destacada e foi elogiado por suas qualidades de anfitrião ao receber os delegados em Campos; mereceram elogios também, seus auxiliares, em particular os srs. Edmundo Santos e Nilo Areia, que colocaram todos os visitantes à vontade, assistindo-os em tudo;

3 — a delegação de São João de Meriti foi a mais numerosa, pois contava com um total de 22 integrantes, enquanto as demais contavam, em média, com cinco membros;

4 — a delegação de Barra Mansa teve participação de relêvo no conclave, organizado por seu prefeito, sr. João Chiesse; integravam-na, também, os vereadores Cícero Cambraia, presidente da Câmara Municipal, Jorge Gomes e Antônio Melo;

5 — os representantes de Barra do Piraí, liderados pelo prefeito Murilo Portugal, submeteram a debate diversos trabalhos; seus demais membros eram os vereadores Cheauer Elias e Valdir de Oliveira Lima;

6 — entre os assessores das diversas delegações, destacou-se o jovem advogado Raul Cid Loureiro que integrava o "staff" do prefeito Augusto de Carvalho.

Protocolo de Campos

CAMPOS — (Do enviado especial) — E' o seguinte o texto do "Protocolo de Campos", aprovado pelo V Congresso dos Municípios Fluminenses:

"Imbuídos do mais acendrado patriotismo os cidadãos prefeitos municipais, deputados, presidentes de Câmaras e vereadores, reunidos nesta cidade de Campos, no Congresso Fluminense de Municípios, resolvem manifestar-se à Nação assinando êste documento — Protocolo de Campos — confiando em que, por meio dêle, fixam o marco definitivo da afirmação histórica do Município e contribuem e protestam pela sua efetiva emancipação;

No qual

1 — Consideram que nesta hora devem ser despertadas e coordenadas tôdas as fôrças vivas da Nação no sentido de colocá-la finalmente no caminho do Desenvolvimento e do seu corolário que é o da Justiça Social;

2 — Consideram que são imprescindíveis, para a consecução dêsses altos desígnios, reformas estruturais de tôdas as ordens e em todos os planos, político, econômico e social;

3 — Consideram que é mister realizá-las articuladamente o que equivale a alertar todos os patriotas que sòmente cogitam-se das reformas econômicas sem atentar-se para o fato de que elas serão executadas sôbre e por meio de um aparelho administrativo-constitucional cujo funcionamento é imperfeito e por isso poderá comprometê-las gravemente;

4 — Consideram portanto que a imperfeita dinâmica dêsse aparelho deve ser analisada, urgindo que se faça uma autêntica e minuciosa revisão no funcionamento das constelações do Poder;

5 — Consideram que essa revisão deve partir da base do Estado, isto é, dos Municípios e que êstes continuam escravizados pelos governos estaduais que não cumprem os preceitos da Lei Magna e de suas próprias Constituições;

6 — Consideram que dêsse modo a autonomia municipal é uma burla da qual o exemplo mais funesto é o fato de os governos estaduais não pagarem aos municípios as quotas a que têm direito, tornando-as as mais das vêzes instrumento de corrupção e coação política, fulminando sèriamente o sistema democrático no que êle tem de mais importante e característico — a liberdade política;

7 — Consideram que, sem receio de êrro ou exagêro, o subdesenvolvimento e o seu cortejo de misérias e ebulição social não seriam tão gritantes e pertubadores se ao Município fôsse dado o que êle tem direito a fim de assistir as suas populações, de onde aliás sai o numerário dessas quotas que o Estado lhes nega de modo arbitrário e irresponsável;

8 — Consideram que essa triste dinâmica criou relações de explorador e explorados entre o Estado e os Municípios, abateu a consciência fiscal do povo que contribui muito e nada recebe, agravou as já precárias condições de existência dêsse povo e ameaça impeli-lo a soluções extra-constitucionais uma vez que em relação a êle não se cumprem os postulados da Constituição;

9 — Consideram que êsse estado de coisas chegou em alguns Municípios aos extremos da falência total, que não podem sequer pagar aos funcionários de suas Prefeituras o salário-mínimo e que êstes fatos têm criado tôda a sorte de condições para o descrédito e a instabilidade política dos seus governantes engendrando crises, "impeachments" e ameaças permanentes à segurança das coletividades e das instituições;

10 — Consideram finalmente que por tudo isso devem patriòticamente unir-se, conclamando todos os cidadãos a aderir à "Revolução dos Municípios" Revolução cujas armas políticas e morais ela própria irá fornecer a todos os que formarem em suas fileiras através o debate, manifestações de tôdas as classes, sindicatos, imprensa, associações de servidores, associações comerciais e industriais, estudantes, a fim de mostrar ao Estado e à Nação que o fortalecimento do Município é o imperativo básico do Desenvolvimento e que para tanto a Assembléia Legislativa jamais representará tão legitimamente o povo como quando aprovar o passo inicial dêsse imperativo, a aprovação do projeto que regula os pagamentos das quotas que a Constituição atribui aos Municípios!

Firmado em Campos, no Congresso dos Municípios Fluminenses aos 18 de novembro do ano de 1961, 139º da Independência, 72º da República e 1º da Emancipação Municipal."

CONSTRUÇÃO DO PÔRTO DE ILHÉUS

Será assinado amanhã, segunda-feira, no gabinete do ministro da Viação, às 17 horas, contrato entre o Departamento Nacional de Portos, Rios e Canais para a construção do pôrto de Ilhéus (Bahia).

Trata-se, segundo o titular da Pasta, coronel Virgílio Távora, de uma das principais iniciativas de sua gestão.

Celso faz profissão de fé municipalista

CAMPOS — O governador Celso Peçanha enviou uma mensagem de saudação aos participantes do V Congresso dos Municípios Fluminenses, manifestando seu apoio às resoluções do certame e acentuando sua condição de antigo lutador pelo municipalismo.

Em sua mensagem, ressalta o governador que já pagou durante sua administração um total de Cr$ 280 milhões de quotas aos municípios, sem se importar "com a filiação partidária dos prefeitos" e dando "um exemplo de isenção política de que o Estado já se havia desacostumado".

A MENSAGEM

E' o seguinte o texto da mensagem do governador Celso Peçanha:

"No momento em que se realiza, na cidade de Campos, o 5º Congresso Fluminense dos Municípios, não posso deixar de externar a minha satisfação pelo debate franco e leal dos problemas que dizem respeito aos interêsses fundamentais dessas comunidades, em cuja defesa sincera, sem subterfúgios nem interêsses mesquinhos, sempre me empenhei decididamente.

Devo salientar que a minha vida pública sempre teve uma constante: o municipalismo. Esta a política invariável que sempre comandou a minha ação. Sempre cuidei do município com o carinho e o empenho de quem tem a consciência de estar prestando assim a melhor contribuição à grandeza da Pátria. No município se fincam as raízes mais profundas da nacionalidade. Dêle promana tôda a fôrça que projeta a nação na realização dos seus grandes destinos.

E' um truísmo dizer que o município constitui a "célula-mater" da nacionalidade. O conceito é clássico, mas para compreendê-lo bem é necessário que o estudioso não se limite a especulações meramente doutrinárias; é preciso que entre em contato direto e penetre na intimidade dessas unidades básicas do poderio nacional.

Sou um municipalista por índole e temperamento. Nascido em uma vila modesta — Santo Eduardo — cêdo despertei para a luta que os habitantes dos grandes centros urbanos mal chegam a perceber na rotina do cotidiano. Ali aprendi a admirar o trabalhador mais abandonado, sempre esquecido do Poder Público — o homem do campo. Ali temperei os meus sentimentos municipalistas que o tempo haveria de fortalecer cada vez mais, com a experiência adquirida no trato dos problemas de interêsse coletivo, inclusive como prefeito — três vêzes — de Bom Jardim e Rio Bonito.

Essa experiência cimentou a minha convicção de que uma política geral de desenvolvimento só poderá ter êxito de verdade se fundamentada na melhoria das condições de vida das populações dos municípios. Outro não era o pensamento dêsse gigante da inteligência fluminense — Oliveira Viana. Dizia o grande pensador que "o problema da melhoria das condições de vida das nossas populações é o mais árduo e complexo problema que temos a enfrentar". Em síntese, referia-se a dois aspectos fundamentais para o fortalecimento brasileiro: a saúde e a técnica — a necessidade de preservar a saúde das nossas populações, livrá-las de tantos males, e garantir métodos racionais de trabalho às massas obreiras, sobretudo dos campos.

Saúde e técnica — eis o "slogan" que foi haurir na obra extraordinária de Oliveira Viana, em cujo pensamento filosófico encontrei a explicação para tantos problemas que me assoberbavam o espírito de môço, na ânsia de fixar rumos seguros, firmes e inabaláveis, para satisfação dos meus anseios municipalistas e patrióticos.

E' nesse pensamento que procuro nortear a minha ação política, sobretudo agora que me encontro no mais alto pôsto da vida administrativa do Estado. Dentro dêsse pensamento, logo que assumi o Poder, cuidei de examinar a situação dos débitos do Estado para com os municípios.

A dívida herdada pelo meu govêrno era astronômica, ultrapassando a cifra de bilhões. No ano passado apenas 120 milhões de cruzeiros haviam sido pagos aos municípios. Todos os esforços foram despendidos pelo meu govêrno para regularizar êsses pagamentos que se haviam tumultuado ao sabor das conveniências políticas. Um esquema foi traçado para que o débito espantoso não viesse a se avolumar cada vez mais. E, dentro dêsse esquema, tenho ordenado o pagamento das quotas, sem me importar com a filiação partidária dos prefeitos, dando um exemplo de isenção política de que o Estado do Rio já se havia desacostumado. Assim é que, a partir de março, quando ascendi ao govêrno, o Estado já pagou aos municípios mais de 280 milhões de cruzeiros.

Essa a verdade nua e crua, a verdade incontestável das cifras, cujo confronto não admite qualquer dúvida quanto aos sadios propósitos do meu govêrno. Mas o que o meu govêrno não pode fazer são milagres. Eu não sou demiurgo para multiplicar os recursos do Erário e pagar débitos acumulados em anos sucessivos sem que se ouvisse o mais débil protesto.

Há poucos meses, quando era presidente da República o sr. Jânio Quadros, apelei para Sua Excelência, na histórica Reunião dos Governadores, realizada no Itamarati, pleiteando uma operação de crédito, destinada à liquidação da dívida que encontrei no Estado. Os acontecimentos políticos que surpreenderam a nação infelizmente não permitiram que essa e outras medidas pudessem encontrar solução imediata em favor do nosso Estado. Todavia, não perdi ainda as esperanças no nôvo govêrno da República e confio em que muitas das fundamentais reivindicações fluminenses hão de ser devidamente consideradas e atendidas.

Dessa forma, em nenhum momento, tenho deixado de pugnar pelo desenvolvimento dos municípios. Independentemente de recursos federais, tenho procurado levar o auxílio governamental aos municípios, fornecendo-lhes recursos que antes êles nunca receberam do govêrno do Estado, cooperando com os prefeitos na realização de obras tipicamente municipais, como de calçamento e muitas outras, sem contar com a construção de rodovias, rêdes de fôrça e luz, água e esgotos, escolas, postos de saúde e demais iniciativas da competência estadual. Tudo isso tem sido feito pelo meu govêrno porque deseja elevar o padrão de vida das populações dos municípios.

Quando os prefeitos fluminenses se reúnem para o debate dos problemas que afligem às suas comunas, não poderia deixar de lhes apresentar a minha saudação pelo muito que de útil poderá realmente resultar dos seus estudos, debates e resoluções. Não me foi possível comparecer a êsse Congresso, mas daqui, da Capital do Estado, acompanho-o com todo o interêsse e dêle quero recolher os melhores ensinamentos para orientação do meu govêrno. E aproveito a oportunidade, nesta saudação que dirijo aos prefeitos, para enviar também a minha mensagem de fé e confiança no progresso dos municípios fluminenses, no soerguimento da nossa economia e na melhoria das condições de vida das populações do interior. Aos prefeitos, vice-prefeitos e vereadores, aí reunidos, eu envio, como governador do Estado, como ex-prefeito e como antigo municipalista, o meu abraço amigo, formulando a todos os mais sinceros votos de felicidade e que desfrutem do carinho e da tradicional cordialidade do hospitaleiro povo campista".

valem como dinheiro nos principais postos de gasolina e restaurantes de estrada

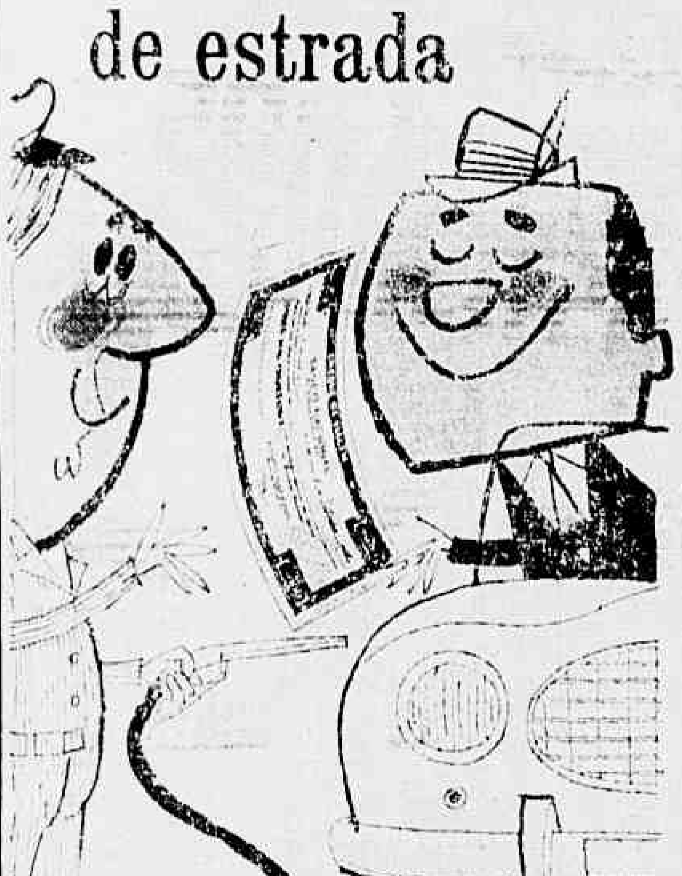

CHEQUES DE VIAGEM

Ao viajar de automóvel é particularmente necessário proteger o seu dinheiro. Leve Cheques de Viagem do Banco Nacional de Minas Gerais, proteção contra extravios e roubos. Os Cheques de Viagem são proteção e, ao mesmo tempo, dinheiro imediato, porque compram e pagam como dinheiro nos principais postos de gasolina, nos restaurantes de estrada, nas lojas e hotéis. Viaje tranqüilo! Use Cheques de Viagem.

BNMG

* um serviço grátis do BANCO NACIONAL DE MINAS GERAIS S. A.

A REAL S. A. TRANSPORTES AÉREOS comunica a seus Clientes e Amigos que o seu Serviço de Despachos de Cargas e Encomendas, a partir de 1.º de dezembro, passará a ser atendido na Avenida Beira Mar n.º 514, esquina de Avenida Calógeras.

NO GOLDEN ROOM DO COPACABANA PALACE

Sábado, dia 25 de Novembro, Domingo, dia 26 de Novembro às 15 e às 17:30 horas

EM PESSOA

BAT MASTERSON

no mesmo programa: GOLIAS

★★★★★★★★★★★★★★★★★★★★★★★★★★★★★

Ingréssos à Venda:

NA BILHETERIA DO TEATRO COPACABANA

RESERVAS TELEFONE 57-2310

RESTAURANTE OUVIDOR 12 TEL.: 31-2301

A CABACA GRANDE

A Casa Das Peixadas

AVISO

CAIXA ECONÔMICA FEDERAL DO RIO DE JANEIRO

CARTEIRA DE PENHORES

LEILÃO DE JOIAS

De ordem do Sr. Diretor da Carteira de Penhôres, comunico aos interessados que, nos dias 22 a 24 de novembro de 1961, serão realizados, à Rua Sete de Setembro, 187, os seguintes leilões:

Dia 22 — AGENCIA CENTRAL — jóias — (cautelas emitidas ou renovadas em janeiro e fevereiro de 1961) exposição: — das 8,30 às 12,30 hs. — leilão a partir das 13 hs.

Dias 23 e 24 — AGENCIA SETE DE SETEMBRO — jóias (cautelas emitidas ou renovadas em fevereiro de 1961) — exposição: — das 8,30 às 11,30 hs. — leilão a partir das 12 hs.

Os mutuarios que desejarem retirar de leilão os objetos empenhados poderão fazê-lo até o momento do pregão, mediante o pagamento dos respectivos débitos.

CATALOGOS ESPECIFICADOS SE ENCONTRAM A DISPOSIÇÃO DO PUBLICO, DURANTE A EXPOSIÇÃO E O LEILÃO

a) FERNANDO TORQUATO OLIVEIRA
Inspetor

MATERIAIS ELÉTRICOS

PREÇOS PROVOCANTES — APROVEITE — COMPRE HOJE!

AMANHÃ SERÁ MAIS CARO

TUDO EM ELETRICIDADE para construções, industrias e iluminação. Traga sua planta. Temos o que você está precisando e a preço antigo.
NAO INDICAMOS TODOS OS PREÇOS POR NAO CABEREM NO JORNAL.

Fio - n.º 14	1.110,	Estabilizador 15KVA	150.000,	Tudo que você precisa	1,
Lâmpadas - Comum	38,	Chave No-Fuse 125A	42.000,	Isolador - Disco - 10"	700,
Lâmpadas - Fluorescentes - 20 w	175,	Isolador 2 corpos	390,	Quadro - c/2 Quickiag	1.300,
Fio - 2x2	1.250,	Ventilador 22" - coluna	21.000,	Lâmpadas coloridas	—
Rex - P/4 - roldanas	629,	Bomba c/motor 1/4 HP	9.800	Fusível automático	150,
Cabo 6	8.600,	Is. marrom c/pino	45,	Chuveiro automático	2.222,
Cabo 4	12.000,	Enceradeiras 3 escovas	9.500,	Plafonier	22,
Fio 2x20	1.270,	Pino cabeça chumbo	90,	Gerador 0,5 KW	30.000,
Cobre nu	480,	Chave blindada 3x30	1.300	Chave Magnética	4.200,
Caixa T2	1.100,	Reator garantido 20W	150,	Motor 1/4 HP	8.300,
Cleat par	4,	Reator garantido 40W	290,	Calha 1x20	190,
Sart 15/40	50,	Tomadas de embutir	29,	Calha 1x40	290,
Caixa 4x2	22,	Interruptor de embutir	38	Boxe curvo 3/4"	25,
Fusível	7	Grampo tensor galv.	750,	Refletor BEDD 12"	150,
Eletroduto	190,	Ferragens para poste	—	Suporte - c/Rabicho	35,

VARIEDADE FABULOSA DE TUDO EM ELETRICIDADE E A PREÇOS BAIXOS. APROVEITEM.
23-4619 — R. PINTO & PINTO LTDA. — 43-3542
Perto do Campo de Santana — Rua Moncorvo Filho 43 — Junto à E.F.C.B.

Oficina especializada em CONSERTOS TÉCNICOS de projetores de cinema, slide, holofotes e afins.

Turfe em Marcha

1 — Apenas passou de "galope" pela ponteira. Clice na entrada da reta, disparando até o disco de sentença, enquanto Antora defendia a formação da dupla, e Barbara levava escassa vantagem sôbre Mar no "photo chart". A pilotada de Requinho fêz — 3/5 do recorde em poder de L'Amiral e Zuzica.

2 — Quantum deu um dos maiores "banhos" dos últimos tempos. Em 1.200 metros, na pista de areia, só adivinhando que o filho de Romney não subiria no placar. Ganhou o modesto Ghosty Wind, na direção firme de José Silva, sem tomar conhecimento de Tio Valentim e Alpes.

3 — Perseus, depositário de muitas esperanças, foi outra decepção para os admiradores do Stud, que anteriormente primava pela regularidade. Eaton saiu de ponta, mas só ficou na reta de chegada, deixando Dinar ao dorso e Grão Califa junto aos paus, em terceiro.

4 — Num páreo em que Zé Caliana ficou alijado da carreira logo no pique de partida, e Falogueiro foi muito prejudicado, o tordilho Zambi bem lançado por Ricardo, procurou cêdo o pôsto de honra, para conter a atropelada de alcance de Quebrafogo. Zolado não inspira confiança. Parou de estalo na entrada da reta, acompanhando com dificuldade o "train" do ganhador.

5 — Bolivlana, Pruma e Showy brigaram tôda reta, cabeça com cabeça, mas no final, a pilotada de Requinho esmoreceu, permitindo que Showy e Pruma fôssem para o "Photochart", que revelou escassa vantagem para a pupila de Levi Ferreira. Nova Delli virou na partida.

6 — Jimbo estêve sempre entre os primeiros colocados, para resistir nos metros derradeiros às cargas de Jamoy e Lagenária. Pule alta do irmão de Farwell.

7 — Vinte e sete animais que estavam sob a responsabilidade de Sérgio Freitas, passaram para o pel. Rodrigo Freitas. Oito animais e quatorze pôtros do Stud América, segundo apuramos, ainda estão sem treinador. Poderão ficar com Rodrigo, mas é possível que mudem de treinador.

8 — Cabeceado no 6.º páreo de ontem, terminou o percurso manco, obrigando P. Gomes a desmontar, puxando o filho de Alpi até o Paddock.

9 — Icangá perdeu porque não teve jóquei. O garoto carioca de fazer festeira, sem saber dosar as energias de sua montada, recolhendo e batendo sem noção de percurso. Resultado: 1.º Invídia, com O. Machado. Tropeira do menor Dinar na reta, mas no momento decisivo da carreira, parou de "estalo".

10 — Lord Onix, Volpone e Marajan saíram "brigando" pelas principais colocações, quando surgiu Pé de Grilo, a mais de meio de raia, numa atropelada fulminante, para ferrar vários corpos de vantagem. O segundo lugar pertenceu a Marajan, deixando Lord Onix no terceiro lugar.

RAIOS-X

Dr. Victor Côrtes

Exames radiológicos em residências

TOMOGRAFIAS

Diàriamente das 8 às 11 e das 14 às 17 horas

RUA ARAÚJO PORTO ALEGRE, 70

9.º andar — Tel.: 22-5330

Showy venceu melhor prova

RIO — Realizou, ontem, o Jóquei Clube Brasileiro, no Hipódromo da Gávea mais uma reunião de oito páreos. Os resultados foram os seguintes:

1.º páreo — 1.200 metros — Pista — A. L. — Prêmios — Cr$ 140.000,00.
1.º Aperana, M. Silva 52
2.º Antora, A. Santos 52
Diferenças — Vários corpos e cabeça — Tempo 77"1/5 — Vencedor (1) 36,00 — Dupla (14) 26,00 — Placês: (1) 11,00 e (4) 10,00 — Movimento do páreo: Cr$ 4.017.400,00.
APERANA — F. T. — 4 anos — São Paulo — Filiação Hellaco e Concetica — Proprietário Stud Lineu de Paula Machado — Treinador Ernani de Freitas — Criador Haras São José e Expedictus.

•

2.º páreo — 1.200 metros — Pista — A. L. — Prêmios: Cr$ 140.000,00.
1.º Ghosty Wind, J. Silva 52
2.º Tio Valentim, A. Ricardo 52
Diferenças — 1 1/2 corpo e cabeça — Tempo 74" — Vencedor (6) 203,00 — Dupla (34) 232,00 — Placês: (6) 96,00 e (4) 24,00 — Movimento do páreo: Cr$ 4.349.770,00.
GHOSTY WIND — M. A. — 4 anos — Paraná — Filiação Nilgiris e Nice Girl — Proprietário Stud 29 de Janeiro — Treinador Valdemar Ferreira — Criador Luis G. A. Valente.

•

3.º páreo — 1.300 metros — Pista — A. L. — Prêmios: Cr$ 120.000,00.
1.º Labor, J. Corrêa 58
2.º Dinar, O. Machado 52
Diferenças — Vários corpos e paleta — Tempo 96" — Vencedor (2) 45,00 — Dupla (24) 46,00 — Placês: (2) 24,00 e (4) 34,00 — Movimento do páreo: Cr$ 5.076.040,00.
LABOR — M. C. — 5 anos — Paraná — Filiação Guararapes e Ex Linda — Proprietário Stud Labor — Treinador Rodolpho Costa — Criador Haras Belmont.

•

4.º páreo — 1.400 metros — Pista — A. L. — Prêmios: Cr$ 120.000,00.
1.º Zambi, A. Ricardo 56
2.º Quebrafogo, D. P. Silva 60
Diferenças — Paleta e 3/4 de corpo — Tempo 88"2/5 — Vencedor (1) 26,00 — Dupla (12) 45,00 — Placês: (1) 21,00 e (2) 37,00 — Movimento do páreo: Cr$ 5.963.680,00.
ZAMBI — M. T. — 5 anos — S. Paulo — Filiação Prosper e Carrousel — Proprietário Zélia Gonzaga Peixoto de Castro — Treinador Levi Ferreira — Criador A. J. Peixoto de Castro Júnior.

•

5.º páreo — 1.600 metros — Pista — G. L. — Prêmios: Cr$ 170.000,00.
1.º Showy, L. E. Castro 56
2.º Pruma, D. Moreno 56
Não correu: Bagata.
Diferenças — Focinho e 1 1/2 corpo — Tempo 60" — Vencedor (4) 23,00 — Dupla (24) 51,00 — Placês: (4) 18,00 e (7) 31,00 — Movimento do páreo: Cr$ 5.579.400,00.
SHOWY — F. T. — 3 anos — Rio de Janeiro — Filiação Inshalla e Ninive — Proprietário Euclides Aranha Neto — Treinador Levi Ferreira — Criador Haras Vargem Alegre.

•

6.º páreo — 1.000 metros — Pista — G. L. — Prêmios: Cr$ 100.000,00.
1.º Jimbo, J. Quintanilha 54
2.º Jamoy, D. Neto 54
3.º Lagenária, P. Lima 58
Não correu: Granus.
Diferenças — 2 corpos e paleta — Tempo 60"4/5 — Vencedor (10) 119,00 — Dupla (23) 71,00 — Placês: (10) 44,00 — (6) 56,00 e (9) 37,00 — Movimento do páreo: Cr$ 5.363.320,00.
JIMBO — M. A. — 6 anos — São Paulo — Filiação Burpham e Atlântica — Proprietário Stud Pibola — Treinador Nilton Figueiredo — Criador Haras São Bento.

•

7.º páreo — 1.500 metros — Pista — A. L. — Prêmios: Cr$ 120.000,00.
1.º Invídia, O. Machado 54
2.º Icangá, J. M. Santos 54
3.º Tropeira, L. E. Castro 56
Não correram: Ilco e Kanagava.
Diferenças — 3/4 de corpo e 1/2 corpo — Tempo 97"1/5 — Vencedor (7) 163,00 — Dupla (23) 76,00 — Placês: (7) 24,00 — (3) 18,00 e (1) 15,00 — Movimento do páreo: Cr$ 5.924.170,00.
INVIDIA — F. C. — 5 anos — São Paulo — Filiação Simulon Express e Colombiana — Proprietário Stud Pensilvânia — Treinador Rubens Silva — Criador Pascoal Conzo.

•

8.º páreo — 1.500 metros — Pista — A. L. — Prêmios: Cr$ 120.000,00.
1.º Pé de Grilo, J. Portilho 56
2.º Marajan, J. Santos 52
Diferenças — Vários corpos e pescoço — Tempo 96" — Vencedor (4) 28,00 — Dupla (33) 323,00 — Placês: (4) 23,00 e (5) 57,00 — Movimento do páreo: Cr$ 6.521.720,00.
PÉ DE GRILO — M. T. — 5 anos — Rio Grande do Sul — Filiação Mister e Águia — Proprietário Stud Vascaíno — Treinador Nelson Gomes — Criador Haras Chapéu de Sol.

•

Movimento de apostas — .... Cr$ 43.445.660,00
Concursos — Cr$ 961.440,00.
Total — Cr$ 44.407.100,00.

TORNEIO "W. LANG"

FLORIANÓPOLIS. — O "Torneio Valter Lang", que está sendo promovido pela Federação Catarinense, com a participação dos quatro principais clubes "barriga-verdes", terá andamento amanhã, no Estádio "Dr. Adolfo Konder", com a realização da segunda rodada. Na preliminar, com início para às 14 horas, jogarão os quadros do Paula Ramos campeão da cidade e Atlético Catarinense, enquanto a principal constará do famoso clássico local, Aval x Figueirense. São dois bons encontros, que poderão fornecer da arrecadação e melhor público. — (SP-DC).

TORNEIO: FUTEBOL DE SALÃO

RIO — Mais um clube de projeção aderiu ao I Grande Torneio Aberto de Futebol-de-Salão, promovido pelo DIÁRIO CARIOCA, trata-se do Comercial e Marítima E. C., que foi inscrito e representado, em nossa redação, pelo diretor de esportes sr. Leônidas Sinadino, que se mostrou entusiasmado com a chance de prelîar com outros grandes times do salonismo da Guanabara.

O presidente Ilo Magalhães tem dado todo apoio ao setor esportivo do clube, e visa com isso poder apresentar um quadro de categoria para honrar a promoção do DIÁRIO CARIOCA, que, segundo sua opinião, será benéfica para tôdas as agremiações.

BOA CAMPANHA

A campanha que vem realizando a equipe de futebol-de-salão do Comercial e Marítima tem sido pontilhada de resultados expressivos, com uma série de 11 jogos, dos quais obteve sete vitórias, dois empates e duas derrotas. Odair, que é considerado a estrêla do time, já atuou em diversos quadros do Rio, embora tenha se conservado no anonimato, apesar de suas grandes qualidades técnicas. Aurelino, Leônidas, Mário, Arlindo, Paulo e Gabriel, são os outros componentes da equipe principal.

Todos os interessados em se inscreverem para o torneio, devem comparecer em nossa redação para maiores detalhes, com Adilson Teles e Nelson Romar, depois das 17 horas.

Dr Agostinho da Cunha
SIFILIS CANCER ECZEMAS VERRUGAS ESPINHAS FURUNCULOS QUEDA DO CABELO PELOS NO ROSTO VARIZES ETC
Rua da Assembléia, 73 Telefone: 42-1155 Residência: 46-4293
das 16 às 19 horas

PRUDENTINA SERÁ PROCLAMADA

S. PAULO — O clube Prudentina de Esportes, que se sagrou campeão da primeira divisão de profissionais, com direito a subir para a divisão especial, deverá ser proclamado segunda-feira próxima pela Federação Paulista. Como se sabe, essa proclamação estêve ameaçada, em virtude de um protesto após a decisão do cetro com a Ponte Preta. O assunto já foi resolvido e a Prudentina passará mesmo a integrar a principal divisão de São Paulo. — (SP-DC).

Lá vão êles

1.º Páreo — POLLY apanhou uma turma relativamente fraca. — Após tentativa entre os machos, retorna assim em carreira a feição. — Nossa favorita. — KILPAR sempre figurando nesta turma seguiu tinindo e será por certo, uma grande inimiga. ERICA gostando da grama e se aproximando pouco a pouco e o melhor azar da competição.

2.º Páreo — OVERDALE caiu bem no govêrno do C. R. Carvalho, um aprendiz que se dá muito bem com animais baldosos. Lembrar ITURBI, recentemente. — Bem no percurso e na pista o pupilo de Zé Veterinário ACTIUM muito ligeiro, será um obstáculo seguro. Há fé em POTÁSSIO, que sempre trabalha bem e até agora não confirmou. Voltam a falar que HELINO no percurso vai à reabilitação.

3.º Páreo — EVASION trabalhou bem, na semana passada, para êste novo compromisso. Vai ganhar fácil novamente. FAIR KEY, que agora anda tinindo e confirmando, nos parece a melhor indicação para a dupla. — OTIJIA é portadora de esperanças e será capaz de estragar a nossa fórmula. LEVER no placê.

4.º Páreo — MARTINET se deu bem no bichão e ganhou com autoridade, suficiente para ganhar esta turma mais forte com chance de repetição. — LARAPIO ganhou firme na areia e já mostrou que não escolhe pista. Estará entre os primeiros. CERVO vem de boa exibição e na grama corre de verdade. E o azar tentador do páreo. — QUIT e o estreante URDIL, para os que gostam de bombas.

5.º Páreo — BARONET apanhou um páreo na medida. Turma fraca e desde que enfrente raia leve e possa ser desforrado, será por certo a grande barbada de hoje. ALEXANDER, potrinho valente, pode atropelar para a dupla. Vai leve e o handicap ajuda. — ZANGÃO voltando em grande forma pode pode aparecer no final. Contam com melhor exibição de VENEZIANO, na grama.

6.º Páreo — Muita gente não gostou da última exibição do BOREALIS, embora tivesse secundado bem o ganhador. Agora o páreo está melhor. Vai bem na grama e deve ter colhido melhoras no seu estado. QUICK LOOK parece ter encontrado finalmente, sua melhor forma. Será novamente, adversário desta feita. SHILLING, após prolongada ausência, volta em turma desfalcada. Tem chance logicamente. ANGOULEME é bom placê.

7.º Páreo — INCISIVO ganhou em ótimo tempo e vai muito leve, tendo portanto, chance segura para repetir. — Seguiu tinindo. — GALILEU preferindo êste páreo mais fraco, tem obrigação de figurar. Na areia seria o nosso indicado. PADDY, muito ligeira poderá endurecer, caso não seja pertubada na vanguarda no início do páreo. Falam ainda em ORTON, em novas cocheiras e PTOLOMEU, que retorna com exercícios animadores.

8.º Páreo — Carreira muito equilibrada, em que tudo pode acontecer. Destacamos FALAMOTA, que na sua última exibição na Gávea, deixou impressão favorável. Na Ilha fracassou mas dizem ter estranhado a pista. EVOLI chegou outro dia em bom terceiro e confirmando estará entre os primeiros. — SIDARTA era portadora de grandes esperanças e não confirmou. Ôlho nela agora.

AS TRÊS MELHORES PARA HOJE NA GÁVEA: — OVERDALE — EVASION — BARONET.

Marchant bem montado: Baronet no semiclássico

RIO — O castanho do Stud Alhina, Baronet está novamente inscrito na principal prova de hoje, Prêmio "Jóquei Clube de Montevidéu", o 5.º do programa, na distância de 2.400 metros e com Cr$ 200.000,00 de dotação ao vencedor.

O filho de Gulf Stream pelo que tem apresentado em suas últimas apresentações clássicas, dificilmente será derrotado, ainda mais levando-se em conta estar a turma mais fraca, e ser a distância de seu inteiro agrado, dentro das características de animal atropelador, que decide uma carreira numa partida curta.

APRONTO FOI ÓTIMO

Baronet vai correr no bridão de Juan Marchant, regime onde tem produzido suas melhores exibições. No apronto de sexta-feira teve seus preparativos encerrados, ao registrar 64"3/5 para o quilômetro, com o bridão quieto em seu dorso.

DUPLA MAIS EQUILIBRADA

A formação da dupla, levando-se como certa a vitória de Baronet, tem em Veneziano, Alexander, Filco e Funny King os adversários mais credenciados. Veneziano não tem sido feliz em suas atuações nas pistas cariocas. Recordista dos 1.800 metros em Cidade Jardim, chegou a pintar como um dos melhores de sua geração, sendo apontado como inferior apenas ao invicto Farwell. Posteriormente, mancou da paleta, e agora, recuperado, não reproduziu as performances iniciais. Está credenciado pelo melhor apronto da carreira, 1.000 metros em 63", e terá em Antônio Bolino um jóquei técnico e enérgico capaz de "inventar" para obter uma colocação honrosa.

Alexander, se fôr poupado para uma partida curta, tem chance positiva na pista de grama leve, ficando Filso e Funny King como os melhores azares. O pilotado de Carlinhos Morgado é a grande incógnita da milha e meia, pois é animal ríspido e perigoso. Estêve afastado do "entreinement", retornando agora como portador de esperanças.

FALCÃO QUER SABER QUEM TEM DIPLOMA

S. PAULO. — O presidente Mendonça Falcão, da Federação Paulista, baixou portaria, solicitando aos clubes da divisão especial, o envio de um ofício, contendo o nome de seus respectivos técnicos e se possuem diplomas, a fim de poder escolher um dêles, para treinar a seleção da primeira divisão, que deverá intervir no torneio internacional, em Lima, no Peru, de que nos referimos ontem. — (SP-DC).

MANUEL RAIMUNDO VAI SAIR

S. PAULO — Embora tenha atendido os apêlos que lhe fizeram os seus companheiros de diretoria, o sr. Manuel Raimundo Pais de Almeida, diretor profissional do São Paulo, que ontem renunciou e voltou ao cargo, mas de qualquer maneira, segundo declarou, somente ficará no cargo até abril, quando abandonará definitivamente o pôsto. — (SP-DC).

DC-aponta

RIO —

Pareos		Duplas
1.º	POLLY — KILPAR — ERICA	12
2.º	OVERLDALE — ACTIUM — POTASSIO	13
3.º	EVASION — FAIR KAY — OTIJIA	14
4.º	MARTINET — LARAPIO — CERVO	12
5.º	BARONET — ALEXANDER — ZANGÃO	13
6.º	BOREALIS — QUICK LOOK — SHILLING	23
7.º	INCISIVO — GALILEU — PADDY	13
8.º	FALAMOTA — EVOLI — SIDARTA	23

NOSSOS INFORMES PARA HOJE NA GÁVEA

1.º Páreo — 1.500 metros — Cr$ 170.000,00 — às 14,00 — Recorde: 89"3/5 Temível

Animais — Jóquets — Pêso		Treinadores	Performances	Tempo	
1—1 Polly, J. Negrello	56	M. Gil	1.º de Bacolo — Brumado	1.600 101"2/5	Al.
2—2 Kilpar, P. Lima	56	R. Carrapito	2.º de Bartok — Erica	1.200 72"3/5	G.
3 Mon Beguim, J. G. Silva	56	G. L. Ferreira	6.º de Bartok — Kilpar	1.200 72"[illegible]	G.
3—4 Rocaille, W. Andrade	56	A. Araújo	2.º de Harmonieuse — Galaxia	1.600 102"1/5	Al.
5 Oretama, C. R. Carvalho	56	G. Morgado	1.º de Barra — Blanchette	1.600 102"1/5	Al.
4—6 Roseclair, F. Maia	56	C. Ferreira	6.º de Harmonieuse — Roseclair	1.500 96"2/5	G.
7 Erica, A. Ricardo	56	F. Schneider	3.º de Bartok — Kilpar	1.200 72"2/5	G.

2.º Páreo — 1.000 metros — Cr$ 170.000,00 — às 14,30 — Recorde: 56"4/5 Royal Game

Animais — Jóquets — Pêso		Treinadores	Performances	Tempo	
1—1 Actium, D. Moreno	56	L. Ferreira	2.º de Bess — Buriti	1.500 96"[illegible]	Al.
2—2 Helino, J. Negrello	56	R. Costa	1.º de Balão — Overdale	1.300 79"	G.
3 Potássio, J. Ramos	56	R. Barbosa	9.º de Gallaro — Musela	1.300 83"	Al.
3—4 Overdale, C. R. Carvalho	56	J. L. Pereira	2.º de Balão — Actium	1.300 79"	G.
5 Grão Príncipe, A. Ricardo	56	J. Barbosa	4.º de Boleador — Bar	1.200 73"[illegible]	Al.
4—6 Guetary, W. Andrade	56	G. Feijó	4.º de Balão — Overdale	1.300 79"	G.
7 Lage, D. P. Silva	56	J. Araújo	4.º de Caiman — Eremitus	1.000 [illegible]	G.

3.º Páreo — 1.400 metros — Cr$ 140.000,00 — às 15.00 — Recorde: 82"2/5 Tzarina

Animais — Jóquets — Pêso		Treinadores	Performances	Tempo	
1—1 Evasion, F. Irigoyen	57	C. C. Cabral	1.º de D. Pearl — Anápolis	1.400 84"	Al.
2 Glad Girl, J. Carlindo	57	F. Schneider	1.º de L. Champagne — O. Are	1.400 84"3/5	Al.
2—3 Otijia, J. Marchant	57	A. Araújo	4.º de Barco — D. Emperor	1.600 101"2/5	Al.
4 Lever, F. G. Silva	53	J. Lourenço F.º	5.º de Glossy — Hartim	1.000 63"	Al.
3—5 Alma de Gato, A. Ricardo	57	R. Barbosa	4.º de Arye — Queen Isolt	[illegible]	[illegible]
6 Meridiana, J. Quintanilha	57	W. Ferreira	4.º de Nahusta — F. Kindness	[illegible]	[illegible]
4—7 Aviz, J. Negrello	57	R. Costa	6.º de Arye — Queen Isolt	[illegible]	[illegible]
8 Fair Key, J. M. Santos	57	A. P. Silva	3.º de Arye — Queen Isolt	[illegible]	[illegible]
* Fair Kindness, A. Hodecker ..	57	Idem	2.º de Nahusta — Lever	[illegible]	[illegible]

4.º Páreo — 1.400 metros — Cr$ 140.000,00 — às 15,35 — Recorde: 82"2/5 Tzarina

Animais — Jóquets — Pêso		Treinadores	Performances	Tempo	
1—1 Larápio, A. Ricardo	57	J. S. Silva	1.º de Kamakura — Lopin	1.400 90"2/5	Al.
* Dark Emperor, P. Lima	57	Idem	2.º de Barco — Quilt	1.600 101"3/5	Al.
2—2 Martinet, A. Santos	57	A. P. Silva	1.º de Cervo — D. Vermelho	1.500 [illegible]	G.
3 Querelleur, C. Dias	53	J. O. Lourenço	4.º de Glossy — Hartim	1.000 63"	[illegible]
3—4 Urdil, J. Carlindo	57	N. Linhares	ESTREANTE		
5 Dugdel, D. Neto	57	A. Morales	3.º de Abril — Avalon	1.600 96"[illegible]	G.
4—6 Quilt, D. Silva	57	M. Mendes	3.º de Barco — D. Emperor	1.600 101"[illegible]	Al.
7 Cervo, O. Machado	53	T. Gomes	2.º de Martinet — D. Vermelho	1.500 [illegible]	G.
8 Diabo Vermelho, P. Gomes	53	G. Feijó	3.º de Martinet — Cervo	1.500 [illegible]	G.

5.º Páreo — Prêmio "Jóquei Clube de Montevidéu" — 2.400 — Cr$ 200.000,00 — 60.000,00 — 40.000,00 — às 16,05 — Recorde: 145"1/5 — Lohengrin

Animais — Jóquets — Pêso		Treinadores	Performances	Tempo	
1—1 Baronet, J. Marchant	57	P. Morgado	2.º de Atramo — O. Chance	2.000 121"[illegible]	G.
2 Zangão, J. Silva	54	F. Abreu	6.º de Maracaibo — Baile	1.500 [illegible]	Al.
2—3 Expert, Não correrá	62	W. Ferreira	Não será apresentado		
4 Veneziano, A. Bolino	56	N. Pires	1.º de Expert — Galileu	2.000 125"2/5	[illegible]
3—5 Alexander, F. Mata	55	J. S. Silva	4.º de Expert — Galileu	2.000 125"2/5	[illegible]
6 Funny King, C. Morgado ...	55	C. Morgado	1.º de Atramo — O. Chance	2.400 147"	G.
4—7 Filco, J. Negrello	58	E. Coutinho	3.º de Expert — Galileu	2.000 125"2/5	[illegible]
8 Galileu, Não correrá	57	R. Barbosa	Não será apresentado		

6.º Páreo — 1.300 metros — Cr$ 140.000,00 — às 16,35 — Recorde: 77" Okayama

Animais — Jóquets — Pêso		Treinadores	Performances	Tempo	
1—1 Shilling, D. P. Silva	57	L. Ferreira	8.º de Laraoia — Dourado	1.500 97"2/5	[illegible]
2 Lambão, C. Morgado	51	G. Feijó	1.º de Londrino — Belo Bom	1.200 74"	Al.
3 Zé Preguiça, J. M. Santos ...	57	A. Barbosa	1.º de D. Emperor — Nardal	1.300 81"	Al.
2—4 Furor, A. Ricardo	57	A. Morales	1.º de Kamakura — Tintoforte	1.400 90"1/5	Al.
5 Borealis, F. Irigoyen	57	C. C. Cabral	2.º de D. Vermelho — Ready	1.500 93"1/5	G.
6 Namorado, C. R. Carvalho ..	57	O. Pinto	8.º de Argail — Kilu	1.000 [illegible]	Al.
7 Cafuné, A. M. Caminha	57	N. Linhares	6.º de Kamakura — Tintoforte	1.400 90"[illegible]	Al.
3—8 Quick Look, O. Machado	57	M. Salles	3.º de Argail — Kilu	1.000 63"2/5	Al.
9 Achalay, Não correrá	57	J. C. Lima	Não será apresentado		
10 Elétrico, P. Lima	57	C. Gomez	6.º de Argail — Sila	1.000 63"2/5	Al.
11 Es Não És, A. O. Silva	57	N. Figueiredo	1.º de Argail — Kilu	1.000 63"2/5	Al.
4-12 Don Mariano, L. Acuna	57	C. Morgado	5.º de Otiris — Modesto (SP)	1.500 96"	Al.
13 Ready, F. Maia	57	B. Carvalho	1.º de L. Whisky — Tintoforte	1.400 90"1/5	Al.
14 Angouleme, A. Bolino	57	C. Pereira	5.º de Argail — Kilu	1.000 63"2/5	Al.
15 Cipó, J. A. Silva	57	J. E. Sousa	10.º de D. Emperor — Nardal	1.300 81"[illegible]	Al.

7.º Páreo — 1.300 metros — Cr$ 170.000,00 — às 17.10 — Recorde: 77" Okayama (Dia da Bandeira) Prova especial

Animais — Jóquets — Pêso		Treinadores	Performances	Tempo	
1—1 Finely, O. Machado	55	W. Ferreira	3.º de Alês — Fama	1.300 82"[illegible]	[illegible]
2 Peregrina, J. Baffico	51	A. Araújo	5.º de Zunga — A. Augusta	1.500 94"1/5	G.
2—3 Angora, M. Silva	56	E. Freitas	4.º de Zunga — A. Augusta	1.500 94"1/5	G.
4 Orton, F. Maia	55	W. Attanasi	2.º de Beto — Neree	1.600 101"2/5	G.
3—5 Incisivo, A. Santos	47	R. Carrapito	1.º de Cloy — Nimere	1.200 73"2/5	G.
6 Ptolomeu, J. Ramos	45	J. Morgado	1.º de Expert — Full-Yank	1.600 96"	G.
4—7 Paddy, D. Neto	52	B. Ribeiro	2.º de Baronet — Zangão	2.000 121"[illegible]	G.
8 Tender, J. Marchant	55	P. Morgado	4.º de Cylon — Montebosco	1.500 94"1/5	[illegible]
9 Galileu, B. Alves	52	R. Barbosa	2.º de Expert — Filco	2.000 125"2/5	[illegible]

8.º Páreo — 1.300 metros — Cr$ 140.000,00 — às 17,55 — Recorde: 77" Okayama

Animais — Jóquets — Pêso		Treinadores	Performances	Tempo	
1—1 Foca, A. Bolino	57	R. Tripodi	6.º de Isolde — Kariane	1.200 74"	[illegible]
2 Quediva, J. Marchant	57	P. Morgado	11.º de Graciette — Nangale	1.000 63"1/5	[illegible]
3 Isobel, M. Nielevisky	57	D. Meszaros	5.º de Isolde — Kariane	1.200 74"	[illegible]
2—4 Falamota, D. Neto	57	O. M. Dias	1.º de Jauru — Falamota	1.400 90"1/5	[illegible]
5 Sagitária, J. Lopes	57	W. Aliano	5.º de Tika — Nangale	1.000 62"	[illegible]
6 Zirica, W. Andrade	57	W. Oliveira	3.º de Graciette — Nangale	1.000 63"2/5	[illegible]
3—7 Evoli, J. M. Santos	57	A. Coramo	4.º de Anapola — Dauphine	1.500 93"1/5	[illegible]
8 Eucliclia, R. Freitas F.º	57	R. Freitas	Não será apresentado		
9 Isolde, Excluído	57	C. Gomes	5.º de Graciette — Nangale	1.000 63"2/5	[illegible]
4-10 Sidarta, J. A. Silva	57	J. W. Viana	3.º de Graciette — Nangale	1.000 63"2/5	[illegible]
11 Secretinha, J. Quintanilha	57	E. Pignataro	6.º de Graciette — Nangale	1.000 63"2/5	[illegible]
12 Venus, Não correrá	57	A. Morales	Não será apresentado		
* Jane Eyre, A. M. Caminha ...	57	Idem	1.º de Jauru — Falamota	1.400 90"1/5	[illegible]

América e Santos jogam com TV

SÃO PAULO — Santos e América decidem hoje, à tarde, no estádio de Vila Belmiro, a segunda peleja das semi-finais da III "Taça Brasil", bastando aos santistas um empate, para eliminarem os cariocas e enfrentarem o vencedor de Náutico x Bahia, na finalíssima. O jôgo será televisado pelas emissoras cariocas.

O Santos vai jogar com a sua fôrça máxima, fazendo entrar Pepe na ponta esquerda, permanecendo os demais que participaram da goleada em São Januário, enquanto que o América vai entrar em campo com o mesmo quadro que perdeu para o Botafogo, na última têrça-feira.

O ponteiro Nilo é sempre uma esperança

SANTOS FAVORITO

Não se pode negar o favoritismo do campeão paulista, que além do resultado expressivo do primeiro jôgo, tem a seu favor, o fato de atuar em seu próprio campo e ainda, mais, ostentando grande forma e credenciada como a melhor equipe do país.

De qualquer forma, o América tem categoria suficiente para enfrentar o Santos, porque é um time que luta sem esmorecimento, não sendo impossível que possa alcançar a reabilitação. A grande arma americana é, sem dúvida, o conjunto, porque individualmente não conta com jogadores que possam decidir uma partida.

TIMES

O sr. Armando Marques será o juiz do encontro devendo Santos e América entrarem em campo com as seguintes constituições:

Santos — Laércio; Figueiró, Mauro, Dalmo e Calvet; Zito e Mengálvi, Dorval, Coutinho, Pelé e Pepe.

América — Pompéia; Jorge, Djalma, Wilson Santos e Amaro; Jailton e João Carlos; Fontoura, Antoninho, Quarentinha e Nilo.

Bangu venceu o Fluminense: 1 a 0

RIO — Um gol de Correa, aos 31 minutos do primeiro tempo, numa bola que enganou Castilho, pois bateu numa saliência do gramado, deu a vitória ao Bangu sôbre o Fluminense, ontem, à noite, no Maracanã, por 1 a 0.

Os tricolores perderam a invencibilidade no campeonato carioca (primeiro turno), já que os seus quatro pontos perdidos até então eram provenientes de quatro empates. A renda foi de Cr$ [illegible]

OUTROS FATOS

Na preliminar, os aspirantes do Bangu também venceram, registrando o placar o resultado de 2 a 1, com 1 a 1, no primeiro tempo. Tatica (pênalti) e Luís Carlos para o clube suburbano e Oldair, marcaram os tentos.

URSS VENCEU ARGENTINA

BUENOS AIRES — A seleção de futebol da URSS derrotou a da Argentina por 2 a 1, em partida disputada, ontem à tarde, nesta capital. No primeiro tempo os russos venceram por 2 a 0.

Ouraci será lançado no lugar do titular Jadir

RIO — Com a suspensão de Jadir por um jôgo, decidida sexta-feira última, o treinador Fleitas Solich ficou em sérias dificuldades para armar sua equipe, pois o quarto-zagueiro é o homem que dá tranqüilidade à defensiva.

O ponteiro direito Joel, que não jogou contra o Santos por estar contundido, já está refeito e deverá atuar hoje, enquanto que Dida está fora de cogitações, por ter sentido antigo distensão.

OURACI

Em lugar de Jadir deverá atuar o aspirante Ouraci, que tem jogado bem entre os aspirantes. O resto da defesa não sofrerá alteração, com Joubert, Bolero e Jordan completando o quarteto de zagueiros.

Os jogadores do Flamengo treinaram individualmente na manhã de ontem e o ambiente entre êle é de absoluta tranqüilidade. O treinador Fleitas Solich, apesar dos desfalques, está confiante em uma grande exibição de seu time.

Fla é favorito mas para vencer tem de jogar bem

RIO — O Flamengo, que em seu último jôgo pelo campeonato carioca perdeu para o Bangu por 2x0, num jôgo em que seus atacantes não tiveram serenidade, jogará hoje, à tarde (16hs), contra o São Cristovão, em São Januário.

Em virtude de sua atuação, no amistoso realizado quarta-feira última, com o Santos, o Flamengo pode ser considerado legitimamente como favorito. O juiz da partida será o sr. Gualter Gama de Castro.

PREPARADO

O São Cristovão, que vem realizando boa campanha neste turno, poderá surpreender o Flamengo, como fez no turno de classificação. Na última rodada, contra o Fluminense, os alvos apresentaram-se com uma defesa firme e um ataque envolvente, onde o centro-avante Paulinho confirmou que é um jogador de futuro.

Já com o Flamengo não tem havido uma regularidade de produção. Às vêzes o time atua bem, às vêzes atua mal. Hoje, jogará sem Dida e Jadir, jogadores de grande expressão para o quadro. Germano poderá substituir bem o primeiro, mas Ouraci não tem condições para ocupar o lugar de Jadir.

TIMES

São os seguintes os times:

Flamengo — Ari; Joubert, Bolero, Ouraci e Jordan; Carlinhos e Gerson; Joel, Henrique, Germano e Babá.

São Cristovão — Orlando; Miro, Renato, Moisés e Décio; Valdir e Russo; Arimt, Tiãozinho, Paulinho e Oliver.

O goleiro Orlando estará em ação, mas Jair não poderá jogar

B. Gutman no São Paulo

SÃO PAULO — Como informamos, o treinador do São Paulo, general Cláudio Cardoso, renunciou ao cargo, tendo assumido o veterano Casemiro, que terá a incumbência de orientar a equipe amanhã, contra o Taubaté. Agora, segundo se informa em fontes ligadas ao tricolor do Morumbi, teria sido passado um telegrama a Bela Gutman, solicitando sua presença, urgente, na capital paulista.

Contudo, segundo declarações de dirigentes sampaulinos, somente depois do campeonato é que a questão do novo técnico será resolvida, permanecendo Casemiro à frente do plantel. Mas Bela Gutman é o nome que o São Paulo quer para voltar a treinar seus profissionais. (SP-DC)

S. Cristóvão não perde mais o jôgo na véspera

RIO — O São Cristóvão hoje é um time que não perde na véspera e embora o Flamengo seja um grande quadro e teòricamente esteja mais credenciado a vencer, nós iremos lutar porque futebol se ganha ou se perde no campo" — declarou ontem à reportagem do DIARIO CARIOCA o treinador dos alvos, Danilo Alvim.

A ausência de Jadir, segundo êle, deverá influir no rendimento da equipe rubronegra, mas os alvos não irão jogar aproveitando-a, porque muitas vêzes para suprir a deficiência técnica o jogador substituto esforça-se e consegue realizar ótima exibição.

MERITO

No turno de classificação o São Cristovão venceu ao Flamengo, por 1 x 0, numa partida em que do primeiro ao último minuto de jôgo foi mais sereno e soube aproveitar melhor as falhas do adversário.

"Não houve — disse-nos Danilo — nenhuma fórmula especial para o sucesso. Os jogadores têm o mérito do feito e a êles o São Cristóvão deve a campanha que vem realizando. E' evidente que o Flamengo após nosso gol caiu de produção por que muitos de seus jogadores não tiveram classe suficiente para suportar um resultado adverso. Contudo, o São Cristóvão esteve muito bem naquela tarde".

O meia Jair, que foi o autor do gol do São Cristóvão na vitória do turno, não poderá atuar hoje por que fêz uma operação e ainda está em fase de recuperação. Em seu lugar estará o novato Ivo, que também tem boas qualidades.

"O empate com o Fluminense — frisou Danilo — fêz bem para nossa equipe, mas perdendo ou ganhando os jogadores do São Cristóvão esforçam-se e deixam o campo certos de que cumpriram com seu dever: lutar. Isto o time sempre fará".

RETURNO CATARINENSE

FLORIANÓPOLIS — Será iniciado amanhã, com três jogos, o returno do campeonato estadual catarinense, dos quais, o principal se desenrolará no Estádio "Euvaldo Lódi", em Criciuma, apresentando o líder invicto e campeão de 60, o Metropol, enfrentando o Olimpico, de Blumenau, com a direção do juiz Paulo de Lima. Em Brusque, o Carlos Renaux irá tentar a reabilitação, dando combate ao Caxias, de Joinville, tendo na arbitragem Osni Pereira. Finalmente, em Joinville, o América, local, receberá a visita do Metropol [illegible] vice-líder da tabela. Dirigirá [illegible], o sr. Antônio Cruz. (SP-DC)

Miguel deverá ceder seu pôsto a Ita

Botafogo defenderá sua liderança contra Vasco

RIO — O Botafogo, líder invicto do campeonato carioca e distanciado de três pontos do vice-líder, o Fluminense, enfrentará hoje, à tarde, no Maracanã, o Vasco da Gama, que ainda não alcançou um nível razoável de jôgo.

Embora reconhecendo a qualidade técnica dos jogadores vascaínos, a crítica considera o Botafogo o favorito da partida, não só pela posição que ostenta, como, também, pelo perfeito entrosamento em suas linhas.

PAULO AMARAL

O treinador vascaíno, Paulo Amaral, ex-técnico do Botafogo, está propenso a promover o retôrno do goleiro Ita ao quadro titular em virtude das falhas de Miguel no último encontro. A linha não será alterada, pois o ataque está aos poucos encontrando-se.

O jôgo será apitado por Frederico Lopes e os times formarão com:

Vasco — Ita (Miguel); Paulinho, Belini, Barbosinha e Coronel; Écio e Lorico; Sabará, Saulzinho, Viladônica e Pinga.

Botafogo — Manga; Rildo, Zé Maria, Santos e Chicão; Airton e Didi; Garrincha, Amoroso, Amarildo e Zagalo.

Bola Pra Frente

Um bom domingo

Salvo engano, o futebol nos promete, hoje, uma grande tarde no Maracanã, com Vasco x Botafogo, jôgo, a meu ver, cheio dos encantos de um campeonato: a liderança e invencibilidade do Botafogo, a secura de vitória do Vasco da Gama; o apêlo das torcidas neutras em favor do Vasco da Gama; a presença de Garrincha, Nilton Santos, Belini, Sabará, Pinga, Manga, Zé Maria — uma respeitável relação de jogadores brilhantes e capazes de nos oferecer uma festa de bola.

•

Nas conversas de esquina ou de praia, favorito é o Botafogo. Admite-se que a tabela dos pontos faça inclinar para General Severiano o ponteiro dos favoritos. Em verdade, contudo, favoritos são os dois. Ninguém se ilude mais com ficha de uma equipe se o adversário lhe é tradicionalmente parelho. E o caso dêsse jôgo em que se enfrentam dois quadros de igual capacidade. Se o Botafogo é, por momentos, mais brilhante, nem por isso o Vasco da Gama se diminuirá na luta. Ao contrário. E é a luta, sobretudo a determinação de vencer, que mais conta em jôgo de times parelhos.

•

Abstraindo o placar, eu gostaria que o jôgo de logo mais alcançasse o índice técnico e disciplinar que se registrou no Botafogo x America, têrça-feira passada. Bola pelo chão, ações rápidas, emoções em cada área, a todo minuto e um elogiável padrão de disciplina. As equipes jogaram futebol, tão-somente. Ninguém agarrou ninguém pela cintura, ninguém parou ninguém a ponta-pé. O fino do jôgo.

Se o de logo mais atingir êsse nível, teremos tido um domingo reparador como bem merece a torcida de uma cidade que sofre por tudo a semana inteira.

ARMANDO NOGUEIRA

Teatros & Boîtes

Programa para sua Noite

CIA. DO TEATRO DO RIO no
TEATRO DA TIJUCA
Rua Conde de Bonfim, 422 — Tel.: 28-1639
HOJE, ÀS 16 E 21 HORAS
"CIRCULO VICIOSO"
Comédia de Somerset Maugham
com: MARIA SAMPAIO — ZIEMBINSKY — SADY CABRAL — ISABEL TEREZA — IVAN DE ALBUQUERQUE — RUBENS CORRÊA e THELMA RESTON
12 ANOS DE SUCESSO
HOJE ULTIMO DIA
Teatro do RIO

CIA. DO TEATRO DO RIO
UM SUCESSO MUNDIAL!
9 ANOS EM LONDRES!
"A RATOEIRA"
de AGATHA CHRISTIE
DIA 21 no TEATRO DA TIJUCA
Teatro do RIO

O TEATRO DOS 7
AGORA NO
TEATRO MAISON DE FRANCE
AVENIDA PRESIDENTE ANTONIO CARLOS, 58
RESERVAS PELO TELEFONE: 52-3678
ESTRÉIA DIA 21 — ÀS 21 HORAS
FESTIVAL DE COMÉDIA
Com: FERNANDA MONTENEGRO — SERGIO BRITTO — ITALO ROSSI e CARMINHA BRANDÃO — PEGGY AUBRY — ZILCA SALABERRY — FRANCISCO CUOCO — HENRIQUE FERNANDES — LABANCA e RENATO CONSORTE
Direção e Cenário de: GIANNI RATTO
(CENSURA LIVRE)

GOMES LEAL apresenta a revista-musical
"É NA BASE DO GALO"
de Cesar Ladeira e Silva Ferreira com:
RENATA FRONZI
VIOLETA FERRAZ — PITUCA — LILICO
MERCEDES BATISTA e seu BALLET
NO TEATRO RIVAL
PRECOS REDUZIDOS — POLTRONA A CR$ 100,00
HOJE, ÀS 16, ÀS 20 E 22 HORAS

SILVA FILHO apresenta os
3 ASES DO TEATRO POPULAR

NA REVISTA QUE É UM «ESTOURO» DE 100 MEGATONS DE MEIRA GUIMARÃES E JOSÉ SAMPAIO
O NEGÓCIO É DÁ NO PÉ
qualquer semelhança com pessoas vivas ou "muito vivas" é apenas ziriguidum!...
ADOLFO MACHADO — DILENE — FARNETTO — GISELE GRECCO — PATRICIA LAGE — ANA MARIA
TEATRO CARLOS GOMES
o melhor teatro de revista do Rio — Tel. 22-7581
Produtor Associado: OSMAR FERNANDES LAGE
HOJE, ÀS 16, ÀS 20 E 22 HORAS

JOHNNY ALF
AGORA NO RIO
HOJE E TODOS OS DIAS
BOTTLES - BAR
RUA DUVIVIER, 37-J — TEL.: 57-1065

little club bar
Apresentando a melhor música para ouvir e dançar
CONJUNTO DE ZÉ MARIA
E O CANTOR MAIS QUERIDO DA NOITE
LIVIO ROMANO
Serviço de Restaurante

PLAZA HI-FI SOCIETY
AVENIDA PRADO JÚNIOR, 258
Reserve sua mesa com antecedência pelo tel.: 57-1870
Direção geral de MAURÍCIO LANTHOS
QUINTA-FEIRA, DIA 23, A PARTIR DAS 23 HORAS
SENSACIONAL O GRITO DE CARNAVAL
em homenagem a S.M. REI MOMO
HOJE: CLUBE DOS ATUANTES
SEM «COUVERT» — : — SEM CONSUMAÇÃO
ABERTO A PARTIR DAS 15 ATÉ AS 5 HORAS DA MANHÃ

O CANGACEIRO
HOJE E TÔDAS AS NOITES
HELENA DE LIMA
DAS 6 DA TARDE ÀS 3 DA MANHÃ
R. FERNANDO MENDES, 25 — COPACABANA

BELLINI e CAMPOS
APRESENTAM NO
STAUBER'S
"ZIRIGUIDUM"
«Show» do bôlso de Dinarte, Armando e Noel Carlos com:
NOEL CARLOS e GISELE GRECCO
E 4 ZIRIGUIBOAS
SEM CONSUMAÇÃO E SEM «COUVERT»
INF. E RES.: 57-8489
RUA RODOLFO DANTAS, 102 — COPACABANA

Oxalá
(ex-Chamego)
Filial da Cinelândia
MÚSICA EM HI-FI — WISKHY-BAR — COZINHA TÍPICA
Ar Refrigerado
ATRAÇÃO:
ALTEMAR DUTRA
e seu violão
Pratos Típicos sob a dir. do BAIANO DO BECO DAS GARRAFAS, 2as. vatapá, moqueca de peixe; 3as. galinha de cabidela, caruru; 4as. sarapatel e frigideira de camarões; 5as. xin-xin de galinha e camarão à baiana; 6as. peixe de escapeche e bacalhau ao leite de côco e sábado, MOCOTÓ COM DOBRADINHA
Rua 7 de Setembro, 88 — sobreloja — Tel.: 22-1162
(ao lado do Clube de Engenharia)

DE PAULA revoluciona a madrugada carioca com o mais audacioso desfile de modas do SECULO XX
"24 HORAS NA VIDA DE UMA MULHER"
com 8 selecionados manequins e nus artísticos e o "show"-revista
"LUZES DÊSSE RIO BOÊMIO"
com elenco de 20 «new-faces» e vedetas, e ainda:
APERITIVO MUSICAL COM 2 NÚMEROS DE
STRIP-TEASE
NOVOS HORÁRIOS: 1.º «show» às 23,30 horas — Aperitivo musical. — Às 0,30 hora — «Luzes Dêsse Rio Boêmio». — Às 2,30 horas — «24 Horas na Vida de uma Mulher»
O ESPETÁCULO COMEÇA QUANDO VOCÊ CHEGA EM
PIGALLE NIGHT CLUB
AV. ATLANTICA, 4.206 — ESQ. DE JOAQUIM NABUCO
PÔSTO 6 — TELEFONE: 47-2438

GRAN CIRCO NORTE-AMERICANO
O MAIOR E MAIS COMPLETO DA AMERICA LATINA!
APRESENTA
4 elefantes! Girafa! Leões! Tigres! Numeros internacionais com Trapezistas! Acrobatas Saltadores! Malabaristas Tonis! Palhaços! Aramistas!
80 ARTISTAS DO MUNDO INTEIRO
Diariamente, às 21 horas — Quintas, 16 e 21 horas — Sábados e domingos, às 14,30, às 17,30 e 21 horas
AVENIDA PRESIDENTE VARGAS — JUNTO À PRAÇA ONZE

Diario Carioca

RIO DE JANEIRO, DOMINGO, 19 E SEGUNDA-FEIRA, 20 DE NOVEMBRO DE 1961

'Barnabé' quer o aumento e não abono: luta continua

RIO — Afirmando que os servidores da Guanabara estão revoltados com a atitude dos deputados, que até agora não se decidiram sôbre a aprovação (em tempo útil) do aumento pleiteado pela classe, disse ontem o sr. Alacrino Tavares Dias, presidente da União dos Servidores do Estado e da Coligação das Associações dos Servidores (reúne 27 entidades), que "os "barnabés" desejam, em lugar de abono, um auxílio de emergência e o aumento definitivo da classe".

Interpretando os anseios dos servidores, posso afirmar que a concesão de um abono seria um duro golpe; por isso iremos amanhã, às 17 horas, ao Legislativo, para manifestar nossas preocupações. Reivindicamos salário e não "ajudas" — prosseguiu o líder dos "barnabés".

OPINIÕES DIVIDIDAS

Dentro do Legislativo as opiniões estão divididas; uns preferem aprovar a mensagem do govêrno como está, outros querem nos dar um aumento puro e simples, e outros, ainda, são pela concessão de nôvo abono. Nosso problema não será resolvido com "auxílios", pois êstes são provisórios e findo seus prazos, voltaremos sempre à estaca zero em matéria de ordenados. Queremos um aumento definitivo, em bases compatíveis com a elevação do custo-de-vida" — finalizou.

DESAJUSTE ANTIGO

Dizendo que o problema do aumento dos servidores é "reflexo de um antigo desajuste em relação aos salários de outras classes e a elevação do custo-de-vida", afirma o sr. Hercílio de Sousa Aguiar (num trabalho apresentado ao Legislativo pela Federação dos Servidores (como "sugestão" à mensagem de aumento do govêrno) que de 57 até 61, enquanto os servidores conseguiram (em aumentos anuais) um máximo de 30 por cento de aumento (até 61), os comerciários conseguiram 140%, metalúrgicos 178%, professôres 156% e enfermeiros 178%, provando que o "salário móvel para os barnabés, incluído, só agora, na mensagem do govêrno, já vinha sendo usado há muito tempo pelos particulares.

Apesar do govêrno não estar em condições de ajustar os salários de uma hora para outra, poderia ser mais razoável na sua mensagem, pois o que vai acontecer com algumas classes, depois do aumento, será uma redução efetiva nos salários, como os níveis 18, 17, 10 e outros, que recebiam respectivamente, 3,66, 2,75 e 8 vêzes mais que o mínimo da região e que passarão a 2,45, 2,20 e 1,6. É verdade que êste salário-mínimo subiu em 100%, mas o que se comprava com 3 salários mínimos antigamente, não se consegue com 2 dos atuais".

Concurso provará: Noel existe

RIO — "Papai Noel Existe" é o concurso que o comércio lançará na próxima quarta-feira, para escolher e premiar as melhores reportagens e fotografias publicadas na imprensa carioca durante o período de Natal dêste ano.

O concurso será lançado no auditório da Associação Brasileira de Imprensa, ocasião em que serão revelados o programa e a importância dos prêmios.

Demolição da 'Girafa' e mercado em breve

RIO — O nôvo presidente da SURSAN, sr. Enaldo Cravo Peixoto, declarou, ontem, à reportagem do DIARIO CARIOCA que ainda na próxima semana estará resolvida em definitivo a situação do prédio da "Girafa", desapropriado há mais de dez anos mas que continua ocupado em caráter provisório, pela loja.

O prédio que, segundo disse o sr. Enaldo Cravo, foi cedido à antiga Prefeitura, deverá ser demolido para dar lugar a um nôvo trecho da Av. Nilo Peçanha, que passará a atingir o Largo da Carioca. Esclareceu o diretor da SURSAN que a demolição não foi feita, ainda, em conseqüência de dificuldades surgidas com a desapropriação de outros prédios situados no mesmo quarteirão.

EM ESTUDO

Disse o sr. Enaldo Cravo Peixoto que o assunto está sendo estudado pela seção competente, devendo o resultado dos estudos ser apresentado na próxima semana.

O presidente da SURSAN concederá uma entrevista coletiva, hoje, às 15 horas, no Palácio Guanabara, ocasião em que deverá responder a qualquer pergunta sôbre êste e outros assuntos relacionados com a urbanização da cidade, bem como revelará os planos que o órgão colocará em execução nos próximos meses.

MERCADO

Anunciou, também, o sr. Enaldo, que dentro de algumas semanas o órgão que dirige vai iniciar a derrubada dos "boxes" ainda em atividade no Mercado da Praça XV de Novembro, a fim de dar prosseguimento às obras da Perimetral:

— Antes do Natal — afirmou — nossas máquinas porão abaixo tudo o que resta do Mercado. Os comerciantes ali instalados devem providenciar suas mudanças até o dia 20 de dezembro.

Finalmente, declarou o sr. Enaldo que no dia 4 de dezembro será inaugurado o túnel Catumbi-Laranjeiras. Inicialmente, o túnel será liberado para o tráfego apenas durante o dia, em uma das pistas, para que sejam concluídas as obras de revestimento. A inauguração do túnel vai se dar com uma missa campal, numa das entradas.

AGORA VAI

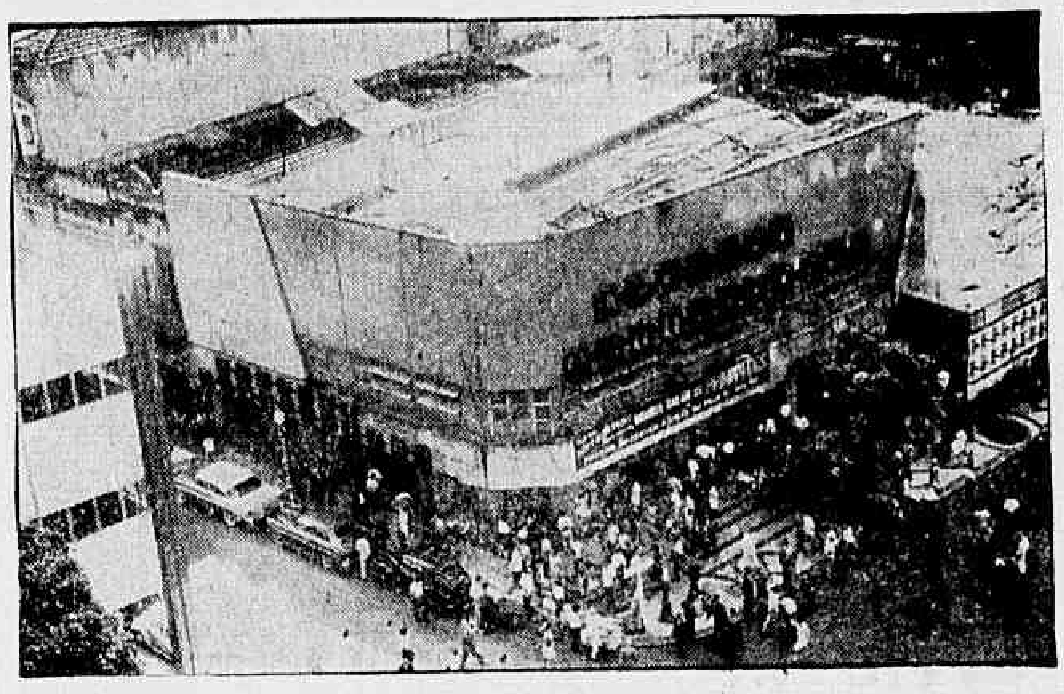

Segundo o sr. Enaldo Cravo Peixoto, ainda esta semana estará resolvido em definitivo o caso da "Girafa" (foto) que se desenrola há mais de dez anos

PERMANECER NA CAMA

Após permanecer durante quase 78 horas sôbre uma bicicleta, Silvio terá que ficar na cama durante vários dias, para se recuperar

Sílvio caiu antes do recorde: bicicleta

RIO — Delirando, com profundas olheiras e, apesar do calor, enrolado em pesado cobertor, o jovem Silvio Amorim está acusando "pessoas invejosas" de o terem impedido, à fôrça, de conquistar o recorde brasileiro de permanência sôbre bicicleta, título que buscava desde zero hora de quarta-feira, pedalando em redor de um largo da Av. Salvador de Sá, onde desmaiou, depois das cinco horas da manhã de ontem, quando faltavam cinco horas para o término da prova.

Sílvio Amorim pretendia pedalar durante 90 horas, para superar com grande margem a marcação do campeão brasileiro, que conquistou o título com 83 horas sôbre uma bicicleta, tendo, porém, que ser encaminhado para o Hospital Sousa Aguiar quando ia completar sua 78ª hora, no início da manhã de ontem. Sílvio, após medicado, foi transportado para sua residência, onde sòmente acordou à tarde, delirando e enfraquecido pelo longo esfôrço.

DESMAIOU

Desde que o jovem iniciou a prova, inúmeros companheiros seus, todos residente nas imediações da Rua Presidente Barroso, onde êle reside, permaneceram acordados, se revezando, para acompanhar o ciclista e tentar mantê-lo acordado. Na madrugada de ontem, repentinamente, notaram que o jovem, quando acabava sua 77a. volta pelo largo, parecia desorientado, tendo ultrapassado o cordão de isolamento e passado a andar pela rua, voltando logo após. Pouco depois das cinco horas, quando já ia para a 78a. volta, desmaiou, sendo amparado pelos companheiros antes de cair ao solo.

Sílvio somente acordou às 16 horas, acusando "os invejosos" de o terem sabotado, para que não conquistasse o título. Chorando, com os olhos quase fechados, Silvio afirmava que nada mais lhe interessaria, depois disso. À beira da cama, sua mãe também chorava, apreensiva com seu estado que, até aquela ocasião, não era normal, tanto física como mentalmente. O jovem, ao mesmo tempo em que afirmava que nunca mais teria qualquer alegria e que tudo estava acabado para êle, prometia tentar novamente a conquista do título.

FESTA

O largo, situado na esquina de Salvador de Sá com Presidente Barroso já estava todo embandeirado, para as comemorações da vitória, que seriam promovidas pelo clube do bairro. Silvio deveria participar dos festejos com sua faixa de campeão e, como não a conquistou, a festa foi transferida.

Apesar de não ter conquistado o título brasileiro de permanência sôbre bicicletas, Silvio está sendo homenageado pelos companheiros, por sua persistência, pois êle não desistiu da prova mas, sim, desmaiou antes do término.

Água: planos de Negrão dão a Lacerda dinheiro do BID

RIO — Para salvar a Guanabara do estado calamitoso em que se encontra, em conseqüência da falta d'água, o governador Carlos Lacerda enviará amanhã a Washington um emissário do govêrno para concretizar com o presidente do Banco Interamericano de Desenvolvimento, sr. Felipe Herrera, os entendimentos por êle iniciados, para o empréstimo de 11 milhões de cruzeiros que o chefe do Executivo carioca solicitou ao BID. Com êsse dinheiro diz o governador que dará solução ao problema e que não faltará mais água no Estado, pelo menos até o ano 2.000.

Os planos de obras que resolverão definitivamente o abastecimento d'água são os já elaborados desde o govêrno do sr. Negrão de Lima, os mesmos que o atual governador quando candidato exibiu na televisão e afirmou que colocaria em imediata execução, "já que não o fizeram os que me antecederam". Aquêles mesmos planos, uma vêz eleito, não mais serviram, segundo afirmavam os seus assessores diretos. Agora, sem outro recurso para conseguir o dinheiro, uma vêz que o BID só financia uma obra mediante projeto, o sr. Carlos Lacerda lançou mão dêles e os juntou à bagagem do seu emissário.

OBRAS DE JACQUES-ACARI

Antecipando-se a um movimento de protesto de todos os setôres da opinião pública, que já se esboçava e ameaçava seu govêrno, o sr. Carlos Lacerda, anteontem, anunciou que até 20 de dezembro próximo (prazo em que deverão ficar prontas, segundo afirmou o presidente da SURSAN, sr. Enaldo Cravo Peixoto, as obras da interligação Jacques-Acari) dará mais 200 milhões de litros d'água à cidade. Faltam dois quilômetros, segundo constatou o próprio chefe do Executivo, para completar os sete, extensão da tubulação de concreto.

A interligação Jacques-Acari, que fará junção com a adutora do Guandu, deverá permitir o refôrço no abastecimento d'água, da ordem de 200 milhões de litros. Sabe-se, entretanto, que mais uma vez fracassará o govêrno do Estado, pois, a despeito da ordem de aceleração dos trabalhos, dada pelo sr. Carlos Lacerda, o prazo previsto não será cumprido.

SITUAÇÃO DE PÂNICO

Enquanto isso, é de pânico a situação na Guanabara. Com o nôvo rompimento de Lajes, todo o subúrbio da Central, desde São Francisco Xavier até Encantado, além dos bairros de Vila Isabel, Andaraí, Centro, Santa Teresa, Laranjeiras, Rio Comprido e tôda a jurisdição do Cais do Pôrto estão sem água. Isto provocou graves prejuízos ao funcionamento das escolas, hospitais, indústrias e residências situadas naquelas zonas.

Além do Hospital dos Servidores do Estado, que alcança hoje o seu terceiro dia de paralisação, com o cancelamento de cêrca de 200 intervenções cirúrgicas, nada menos de 255 hospitais, também por absoluta falta d'água, estão com o seu funcionamento sensivelmente afetado. Carros-pipa do Corpo de Bombeiros e do Departamento de Água vêm socorrendo alguns hospitais, sem o que seria total a paralisação da assistência hospitalar no Estado.

PRAÇA DA BANDEIRA COM CHAFARIZ

O tradicional chafariz da Praça XV de Novembro, o Largo do Paço, ao tempo do Império, onde as lavadeiras se reuniam para tornar limpas as roupas dos fidalgos, hoje ali não mais será visto. E' que o progresso da cidade e a necessidade de adaptá-la ao seu desenvolvimento obrigou a SURSAN a transferi-lo para a Praça da Bandeira, local que de há muito reclamava uma ornamentação digna dos objetivos para o qual foi criada

Em Natal estuda-se "de pé no chão"

RIO — O prefeito Djalma Maranhão, de Natal (Rio Grande do Norte) anunciou que a campanha "de pé no chão também se aprende a ler" está atingindo suas finalidades: no primeiro semestre matricularam-se 8.100 alunos, num aumento de 300 por cento das matrículas relativas ao mês de março de 1961. "A escola vai à procura do educando, ministrando a educação popular e recebendo seus alunos, sem exigência do fardamento nem mesmo de sapato".

— "A campanha já atravessou três fases — informou. A primeira aproveitou tôdas as salas cedidas, gratuitamente, à Prefeitura, para instalação de "escolinhas", em sindicatos, sociedades beneficentes, sedes de clubes esportivos, igrejas de qualquer credo, residências particulares, etc. A segunda etapa foi a dos Acampamentos Escolares" — grandes galpões de 30m x 8, cobertos de palha de coqueiro e com chão de barro batido, onde também funcionam "escolinhas". Funcionam, atualmente, dois acampamentos, um nas Rocas e outro no bairro Governador Dix-Sept Rosado, com uma matrícula de quase 2.700 alunos".

TERCEIRA ETAPA

— "A terceira fase tem sido a de ensinar de casa em casa, de porta em porta. Isto se faz quando o adulto tem constrangimento em frequentar a escola, conforme constatação, através de uma pesquisa prévia, feita antes da ação de erradicação do analfabetismo no bairro. Os professores são voluntários, lecionando gra-

(Conclui na 5a. pág.)

Menino de chafariz já na Praça da Bandeira

RIO — Meninos, peixes e enormes bacias de bronze, que fazem parte do tradicional chafariz que há longo tempo enfeitava a Praça XV de Novembro, já se encontram na Praça da Bandeira, para onde o monumento foi transferido, pela SURSAN, que — segundo o projeto — o colocará no centro de um grande lago artificial e iluminado por luzes coloridas.

Na Praça da Bandeira, o tradicional chafariz voltará a ter água, através de um processo especial, com bombas hidráulicas que fazem o líquido retornar às torneiras depois de terem sido lançados no lago que circundará o monumento.

PREPARANDO TERRENO

Inúmeras máquinas de uma firma particular, à qual foi entregue a execução do plano, estão trabalhando na Praça da Bandeira para preparar o terreno para a colocação do monumento. Como o local era, antigamente, alagadiço, o chafariz será pôsto sôbre fundações, estando estas em fase de execução. Até o fim do mês — segundo informações obtidas no local — elas estarão prontas.

Um grande lago será construído em tôrno do monumento, com dupla função: possibilitará o aproveitamento da água lançada pelo chafriz e protegerá anjos, peixes e bacias de bronze contra os pichadores.

As obras estão bastante adiantadas e já estão sendo transferidas para o local as diversas partes do chafariz, que ali estará, completo, ainda nesta próxima semana.

LUZES

Além de voltar a ter água, pois na Praça XV há muito vivia sêco, servindo apenas para dar guarida a mendigos e receber os restos de frutas e os caixotes usados no Mercado Municipal, o chafariz, na Praça da Bandeira, será embelezado com um jôgo de luz especial, que, no entanto, só será acendido nos domingos e feriados.

Inúmeras peças do chafariz foram recuperadas pela firma empreiteira, pois estavam bastante estragadas, sendo provável que outras ainda tenham que sofrer reparos, em conseqüência do longo abandono que o monumento sofreu, nos últimos anos, na Praça XV de Novembro.

Vai o GERCA racionalizar cafeicultura

RIO — Instala-se têrça-feira, em Brasília, o GERCA, (Grupo Executivo de Racionalização da Agricultura, criado pelo Decreto 79, de 26 de outubro último, que terá por finalidade a execução de medidas específicas concernentes às atividades agrícolas do país, no que elas se relacionam com a economia cafeeira.

O ato de instalação será prestigiado pela presença do primeiro-ministro Tancredo Neves e do ministro Ulisses Guimarães, titular da pasta da Indústria e Comércio, à qual ficará subordinado o referido Grupo, que terá por sede o Instituto Brasileiro do Café, no Rio.

COMPOSIÇÃO

O GERCA será composto de um Conselho Deliberativo e de uma Secretaria-Executiva. Foi designado para presidente do Conselho, do qual fazem parte representantes dos órgãos públicos diretamente interessados, o presidente do IBC, ministro Sérgio Frazão.

Para ocupar a Secretaria-Executiva foi designado o agrônomo Válter Lazzarini, chefe da Secção de Café do Instituto Agronômo de Campinas.

FINALIDADES

Compete ao GERCA estudar medidas destinadas a fortalecer e diversificar a estrutura econômica das zonas cafeeiras concentrar a lavoura nas regiões mais econômicamente favoráveis, elevar os níveis de produtividade, adequar a produção ao mercado, promover financiamentos, assistência técnica e incentivos, de modo a melhorar e padronizar os cafés.

O GERCA prestará contas anualmente à Junta Administratita do IBC.

Rotary fará o Natal dos órfãos da GB

RIO — Os órfãos e crianças asiladas, de tôda a cidade, serão homenageadas, no dia 22 de dezembro vindouro, no Maracanãzinho, com uma festa de Natal, promovida pelo Rotary Club do Rio de Janeiro, que fará distribuir na ocasião, brinquedos, dôces e refrigerantes entre a petizada, apresentando em seguida um grande "show" que terá a colaboração de conhecidos artistas de rádio, teatro e televisão.

Em declarações prestadas à nossa reportagem, o sr. Antônio Rodrigues Tavares, presidente do Rotary Club, afirmou que essa promoção terá lugar durante a reunião anual daquele organismo que, inclusive, já providenciou, para maior brilhantismo das festividades, condução especial destinada a apanhar os menores em cada abrigo, asilo ou orfanato e levá-los de volta, após as comemorações.

SORTEIO DE BRINQUEDOS

Esclareceu o referido dirigente que todos aquêles que se mostrarem desejosos de cooperar para o êxito da iniciativa, principalmente doando brinquedos para sorteio entre as crianças presentes, poderão procurar a direção do Rotary Clube em sua reunião semanal (meio-dia, tôdas às sextas-feiras, no Automóvel Clube) ou em sua sede na Avenida Nilo Peçanha, 26, sala 1.204.

Deu certo

Alcançou o resultado previsto o policiamento ostensivo idealizado pela chefia de Polícia e aplicado inicialmente, em caráter experimental, em Copacabana.

Com a presença de soldados da PM em todos os setores e guardas-civis orientando o trânsito nos pontos cruciais a população do elegante bairro da Zona Sul sente-se à vontade desde que a ação preventiva policial fêz com que os elementos indesejáveis que ali operavam se afastassem e, em conseqüência, procurassem outros lugares onde possam agir com mais facilidade.

Vitorioso, na prática, o nôvo sistema de policiamento preventivo resta aplicá-lo em outros pontos da cidade também carecedores de uma vigilância ostensiva e permanente.

Infelizmente o sr. Segadas Viana, muito embora reconheça ser indispensável estender seu plano de dar maior latitude às suas medidas preventivas policiais e isto devido, exclusivamente, às deficiências com que luta o DESP e outros órgãos de segurança.

Assim com vagas nos quadros da Polícia Militar, Polícia de Vigilância, na Guarda-Civil e de detectives está a chefia de Polícia sem elementos humanos indispensáveis para organizar um policiamento preventivo que abranje tôda área do Estado, inclusive morros, favelas e praias.

Porque não se preenchem as vagas de soldados, vigilantes, guardas civis e detectives? Porque não se dá um maior desenvolvimento à Guarda-Noturna a fim de que ela volte ao período em que era o único elemento policial que tomava conta da cidade à noite?

Faz-se mister, também, um melhor entrosamento entre as diferentes organizações policiais de molde que seja possível ao chefe de Polícia dispor de cada uma conforme as necessidades do policiamento.

O exemplo de Copacabana se está monstrando que é possível um policiamento ostensivo permanente. Os outros bairros também o querem e devem tê-lo.

TIMBAÚBA

Ronda Carioca

Levaram 1.500 mil do "barnabé"

RIO — Orientado pelo comissário Brito Pereira, o detective Ricardo, da Seção de Roubos e Furtos do 26.º Distrito Policial, está diligenciando para prender o ladrão que, anteontem, cêrca das 23 horas, penetrou na residência do funcionário estadual Edmar Paciolo (Rua José Lourenço, 126, em Anchieta) e furtou — entre jóias, apólices ao portador, dinheiro e outros objetos — quantia superior a Cr$ 1 milhão e 500 mil.

Em suas investigações preliminares, a polícia apurou que o ladrão (presume-se que seja somente um) entrou na casa quebrando o basculante do jardim de inverno, aproveitando-se da ausência momentânea, do funcionário e sua espôsa. Com isto ficou esclarecido que o meliante conhecia os hábitos do casal. No entanto, sua fuga foi precipitada, uma vez que deixou vários objetos de valor espalhados pelo chão.

PRODUTO DO ROUBO

Prestando esclarecimentos à Polícia, o sr. Edmar, que também é procurador do "Frigorífico Três Rios S. A.", localizado em Três Rios, declarou que seu prejuízo é: 1.959 apólices daquela firma; 1.195 da emprêsa "Rodoviária Estado do Rio de Janeiro"; 1.250 da "Cia. Luz e Fôrça de Minas Gerais"; 550 da "Cia. Paulista de Luz e Fôrça"; 390 da "Cia. Brasileira de Energia Elétrica"; 13 da PDF; 550 da "Petrobrás"; Cr$ 40 mil em dinheiro; 1 aliança 25 mil); 1 relógio) (40 mil); 1 binóculo (15 mil); uma pistola "Mauser" (20 mil); 10 camisas e 1 pulseira de platina.

Morreu no caminhão

RIO — O motorista Roberto Alexandre da Silva morreu, ontem, sob a carroceria do próprio caminhão (chapa GB 6-57-53) que dirigia. O veículo ao descer a ladeira Castelnuevo, no morro da Formiga, perdeu os freios e capotou. O caminhão transportava, além do motorista, os passageiros Américo da Costa Silva e Sérgio dos Santos que sofreram contusões generalizadas. Foram medicados no Hospital Souza Aguiar e o fato comunicado ao comissário de serviço no 16.º Distrito Policial. O cadáver foi removido ao Instituto Médico Legal.

Assaltado e ferido

RIO — Continua internado em estado gravíssimo, no Hospital Getúlio Vargas, o industrial Manoel Gomes dos Santos que, juntamente com sua espôsa Gessira da Silva foram vítimas, na madrugada de ontem, de um assalto praticado por três desconhecidos, dois mulatos e um branco, na Avenida Brasil, próximo à fábrica "Carbrasa". Manoel Gomes dos Santos, ao ser abordado pelos marginais, sacou de sua arma e fêz vários disparos contra êles. Durante a luta, Manoel foi gravemente ferido no abdome, sendo levado para o HGV.

O fato foi comunicado ao comissário Magalhães Couto, de serviço no 22.º Distrito Policial que, juntamente com demais policiais, deram início às diligências para a identificação e prisão dos marginais. Durante as diligências realizadas, os policiais recolheram uma capsula deflagrada nas proximidades do local do atentado. A vítima e um dos sócios da "Emprêsa Jurema de Transportes"

Segadas é amigo de bairros

RIO — O sr. Segadas Viana, Chefe de Polícia e secretário de Interior e Segurança em reunião (três horas) realizada pelos Amigos de Bairros, levada a efeito na Associação Cristã de Moços, aceitou diversas sugestões e reivindicações. Naquela ocasião, representantes de diversas associações de bairro apresentaram um esquema para que os bairros da cidade tivessem Polícia própria, a exemplo da Guarda Noturna. A sugestão foi aceita e contará também com o apoio financeiro da Associação Comercial e Industrial de São Cristóvão, para o policiamento daquêle bairro. O sr. Segadas Viana prometeu, inclusive que compareceria, quinzenalmente, às reuniões realizadas por aquelas sociedades.

Bonde sai do trilho

RIO — O bonde da linha "Irajá" manobrado pelo motorneiro José da Silveira da Costa, que se dirigia a Madureira, devido ao excesso de velocidade, saltou dos trilhos na Avenida Edgar Romero, indo chocar-se contra um outro bonde, da linha "Madureira-Penha" dirigido por Bento Carvalho Nascimento. O choque provocou ferimentos nos passageiros José Barreiros, Ciandir da Silva e Maria Helena Guimarães que foram medicados no Hospital Getúlio Vargas, onde o primeiro ficou internado em estado grave. O fato foi comunicado ao comissário de serviço no 25.º Distrito Policial.

Vai "limpar" Caxias

DUQUE DE CAXIAS, RJ — "Creio que dentro de algumas semanas conseguirei moralizar êste local" — foram estas as palavras do sr. Hélio Estrêla — titular da Delegacia Policial de Duque de Caxias — quando, ontem, à tarde, foi abordado pela reportagem do DC a respeito das medidas que vem tomando para diminuir, naquêle município, o crescente índice de criminalidade. O delegado Estrêla, que embora esteja à frente daquela DP apenas há três meses já fez parar, pràticamente, as atividades dos marginais, comerciantes desonestos e mundanas daquela cidade, disse ainda à reportagem que pretende:

1 — Proibir a venda de armas no município; 2 — Fechar tôdas as buates, que são verdadeiro lupanares; 3 — Criar uma Seção de Economia Popular e outra de Meretrício naquela Delegacia; 4 — Realizar "blitz" diárias e aumentar o efetivo de pessoal e material na Delegacia.

Maconha no Lavradio

RIO — Usando a mesma senha (três toques contínuos na campainha) utilizada pelos compradores de maconha, policiais da Seção de Tóxicos, da Delegacia de Costumes e Diversões conseguiram, na tarde de ontem, penetrar no prédio 113 da Rua do Lavradio onde prenderam Beatriz Gomes da Silva, Jorge Rodrigues, Martinho Ferreira Alves e Francisco Viegas de Araújo. Todos traficantes da "erva".

Vasculhando o prédio, os policiais encontraram grande quantidade de maconha em bruto, além de "dólares", já prontos para a venda. Motivou a diligência àquele local, grande movimento de pessoas que ali compareciam e, logo depois saiam do prédio portando um "embrulho". Postados à porta durante muito tempo, os detetives descobriram que o prédio era uma "bôca de fumo" (local onde é vendido a maconha).

DISTRIBUIDORES

Interrogados na DCD, os presos confessaram que, durante muito tempo "trabalhavam" na distribuição da maconha que tinha grande aceitação. Depois de prestarem declarações foram recolhidos ao xadrez daquela especialidade.

Eletro-técnico: mistério ainda

RIO — As autoridades policiais da Delegacia de Segurança Pessoal continuam na "estaca zero" no caso do assassinato do eletro-técnico Jorge Moreira Gomes, abatido com um tiro de pistola (calibre 1.65), no dia 13 de agôsto do corrente ano, na Rua Márloo Pederneiras, em frente ao número 10, residência de d. Antonieta Nazaré que ainda ouviu o criminoso chamar a vítima de miserável e covarde. Das prisões realizadas pelos policiais da DSP, nenhuma deu qualquer pista positiva para a elucidação do caso. A manicura Josentina Barreto Cunha, que fôra amante da vítima durante algum tempo, foi afastada do rol dos suspeitos, bem como a espôsa do eletro-técnico, sra. Rosália Gomes, sôbre quem, inicialmente, caíram as suspeitas do assassinato.

FEIRA DE NATAL

No Super Shopping Center Figueiredo Magalhães Siqueira Campos, 143 COPACABANA

GRATIS! GRATIS!

+ Cinema
+ Exposições
+ Artistas
+ Shows
+ Desfiles

Compre na "Feira de Natal", por muito menos, o seu presente natalino, cooperando para a Campanha da Criança Retardada.

De 15 a 31 de dezembro

Grandiosa promoção do DIARIO CARIOCA

Não pode ser vendida separadamente

DC-Revista

DOMINGO, 19 e SEGUNDA-FEIRA, 20 DE NOVEMBRO DE 1961

Jean Pouchard apresenta: Sociedade

'MISSES' VIRAM DEBS EM NOITE DE 'GRAND MONDE'

Srtas. Sueli Spiegel, Tânia Spiegel, Sandra Maria Ludwig, Sônia Maria Rolim, Sheila Maria Valentim e Beatriz Oliveira Leite, algumas das "debs" do Copa

"Miss" Brasil ocupou espaço do lado de Fausto Maia, o dono da bola

DUAS belezas coroadas e muitas belezocas estreando vestido branco aconteceram no "Baile de Debutantes", promovido pela revista "Chuvisco", que teve ainda "Skindô" e todo o "grand monde" reunido no Golden Room do Copacabana Pálace.

As meninas-môças que ganharam sapatinho alto foram: senhoritas Lígia Maria Viveiros Galvão de Sá, Rosa Maria Alves Ribeiro, Beatriz Horta Corrêa, Elisabeth Vasconcelos, Simone Maria Ludwig, Sandra Maria Ludwig, Iolanda de Araújo Nóbrega, Sueli Faria da Rocha Spiegel, Tânia Faria da Rocha Spiegel, Suzana Lôbo Santos, Sônia Maria Rolim, Daisy Miguez, Sheila Maria Seixas Valentim, Beatriz Guimarães de Oliveira Leite, Hesione Soares Lago e Silvia Maria Thiers Silva.

Stany van Baer, a holandesinha puxada a brasileira, e Vera Maria Braun, com seus olhos de holandesa, contribuíram para elevar a temperatura-ambiente. Houve confusão na chegada: muita gente achava que a 'Miss" Beleza Internacional era a gaúcha e que a holandesa era a sucessora de Stael.

Como tôda noite de "debut", o jovem society" formou na paisagem do Copa. O sr. Fausto Maia converteu-se num dos grandes no setor de "promotion", em sociedade. Os penteados e decotes adquiriram toques parisienses e a semana ganhou um dos seus pontos altos.

"Miss" Beleza Internacional num "papo" com o sr. Eduardo Farah

O sr. Eugênio Snuback com a "deb" Beatriz Oliveira Leite. Aconteceram devidamente

Elegantes jantaram com ministro do Ar

PARA homenagear o ministro da Aeronáutica, brigadeiro Clóvis Travassos e senhora, o casal (brigadeiro) Dário Azambuja recebeu, para um «soupe», elegante grupo de sua amizade. A bem bolada residência dos Azambuja, na Avenida Atlântica, aconteceu em alto estilo e lá estiveram algumas presenças «top» da sociedade carioca, bem como políticos e militares.

Vimos, no apartamento dos Azambuja, entre outros, o sr. e sra. Otacílio Gualberto, sr. Armind Bernard e senhora, casal Alfredo Tomé, deputado e sra. Emílio Carlos, sr. e sra. Danilo Nunes (êle, muito cumprimentado pela sua designação para uma das Secretarias do govêrno do Estado da Guanabara, casal Fernando Colagrossi, sr. e sra. Paulo Sampaio, sr. Francisco Serrador e senhora, sr. e sra. Alberto Bianchi, general Peri Beviláqua e senhora, sr. Sérgio Bernardes e senhora, brigadeiro e sra. Nero Moura, casal Celmar Padilha.

O «papo» girou, hidràulicamente, em tôrno de política. E pôde-se sentir o otimismo com que a cupula militar está acompanhando os acontecimentos políticos.

Jean Patou, Dior e alguns nomes nacionais da «haut-coutures», circularam no «souper» ao titular da Aeronáutica. A sra. Dário Azambuja deu mostra de perfeita anfitriona. Recebeu com classe, como costuma ser em sociedade.

O ministro Clóvis Travassos com o casal Dario Azambuja (foto acima). As sras. Rubem Berta, Paulo Sampaio e Emílio Carlos foram presenças "tops"

DE JACARÈZINHO A PARIS FOI O PULO DE S. PINTO, O PINTOR

CARIOCA de Jacarèzinho, discípulo de Manoel Santiago e Ado Malagoli, dotado de modéstia que geralmente não é traço comum aos grandes artistas, de fala macia e bom humor que — segundo êle — nunca o abandonou, nem mesmo nas horas mais difíceis, eis o perfil de Silvio Pinto, um dos maiores pintores brasileiros da nova geração, que teve em Pancetti seu maior amigo. Capricho do destino: abriu os olhos para a vida e as tintas no atelier de pintura de seu pai, que na época pintava, não quadros, mas letreiros de propaganda afixados nas árvores do antigo Distrito Federal. Como êle mesmo afirma, apesar da já se poder considerar um pintor rico em medalhas e prêmios, não o é ainda financeiramente. Já atravessou os piores momentos e certa vez viu-se forçado a vender a medalha de ouro que obtêve no Salão Baiano de Belas Artes, em 1952, com o quadro que mais lhe satisfez de todos quanto já pintou. Dentre os fenômenos curiosos de sua curiosa vida, toma como exemplo aquêle que o faz achar graça até hoje: o quadro que lhe valeu uma bôlsa de estudos de dois anos em Paris foi pintado à noite , na véspera da exposição, depois de uma tremenda bebedeira (faz questão de frisar que hoje não bebe mais) e de um banho frio que seus amigos lhe deram. A carraspana foi tamanha, que perdeu até o dinheiro que havia reservado para o frete do carrêto do quadro com que iria concorrer no Salão Nacional. Por isso, foi obrigado a vir, no dia seguinte, a pé, de Jacarèzinho ao Salão de Belas Artes, carregando a tela. Admitindo os abstratos, embora considerando o abstracionismo simples jôgo de tintas, S. Pinto (é assim que êle assina seus quadros) não se deixou filiar a corrente alguma: por ser intuitivo de natureza, dispensa caprichosa predileção por marinhas e motivos de morro. Já gostou mais do que atualmente das côres de Manabu Mabe, mas não deixa de reconhecer nêle grande talento, dentro de sua especialidade.

SUA VIDA, SUA LUTA

Conta-nos Sílvio Pinto, que a vida para sua família fôra sempre difícil, e que seu pai para sustentá-la pintava letreiros de propaganda que eram afixados nas árvores da cidade. Entretanto, de um momento para outro, essa espécie de trabalho deixou de existir em decorrência da proibição dos anúncios públicos por parte da Prefeitura. Êsse fato forçou a que seu pai se iniciasse num nôvo tipo de negócio, para o qual êle foi chamado a prestar sua colaboração: pinturas e desenhos em tinta, para firmas comerciais. Ao completar 20 anos, resolveu estudar, tendo ingressado no Liceu de Artes e Ofícios. Não resistiu muito tempo, porém, à sua inclinação natural, e abandonou o Liceu decidido a dedicar-se de corpo e alma à pintura de quadros. Entrou para o extinto Núcleo Bernardelli, tendo tido como orientadores de suas primeiras pinceladas pintores como Pancetti (seu maior amigo), Manoel Santiago, Milton Dacosta, Ado Malagoli, Bustamante Sá e Edson Monte. Com o fechamento do curso, Sílvio Pinto começou a pintar por conta própria, deparando-se, então, com as maiores dificuldades e grandes obstáculos, que, ao invés de abatê-lo, lhe traziam mais estímulo e incentivo.

PRÊMIOS

Exibindo pela primeira vez em 1942, obteve o Grande Prêmio do Salão Nacional de Belas Artes. Em 1948, foi contemplado com o Prêmio Salão Fluminense de Belas Artes. Foi o campeão do carnaval do Rio de Janeiro, em 1950, apresentando a cenografia do Clube dos Cariocas, que era célula da Prefeitura. Nesse mesmo ano obteve mais três prêmios: medalha de ouro no Salão Baiano de Belas Artes, medalha de prata nos Salões Nacional e Fluminense de Belas Artes, além do Grande Prêmio no Salão Municipal do Rio de Janeiro. Alcançou seu prêmio máximo, em 1953, no Salão Nacional, com a viagem de dois anos a Paris. Em 1957, fêz jus ao prêmio de viagem pelo país, tendo, na oportunidade, conhecido o Norte e Nordeste e mais São Paulo, Minas Gerais e Rio Grande do Sul. Casado desde 1943, Sílvio Pinto tem hoje quatro filhos, "todos já estudando" faz questão de ressaltar. Ainda não se considera um homem realizado, embora esteja caminhando para êsse fim. Apesar de ter um atelier de pintura no edifício Ritz, na Avenida Nossa Senhora de Copacabana, mora desde seu nascimento em Jacarèzinho, de onde não pretende se mudar jamais.

PANCETTI SEU GRANDE AMIGO

Desde seus primeiros passos como pintor, Sílvio Pinto teve em Pancetti seu maior amigo e incentivador. Traz ainda hoje, gratas recordações da vida boêmia a que se entregavam, na epoca em que consideravam a vida como um fator originado em função da existência da tela e do pincel. Lembra ainda com saudade das tardes perdidas com pinturas na Praia de Ponta D'Areia, lugar onde nasceu Pancetti. Anos mais tarde, encontrou no sr. Edgar Pessoa de Queirós outro de seus maiores amigos. Como êle mesmo confessa, o banqueiro é até hoje, um dos homens que mais o ajuda, por ser um entusiasta de sua pintura, além de grande amigo pessoal. Deve a êle, em grande parte, o seu crescente sucesso. Das pessoas que possuem quadros seus, Sílvio enumera alguns casais de nossa sociedade: sr. e sra. Edgar Pessoa de Queirós; sr. e sra. José de Vasconcelos Júnior; sr. e senhora Horácio Milliet; sr. e sra. Vitor Bouças; sr. e sra. Jorge Bouças; sr. e sra. Eugênio Ragla Gabaglia (adquiriu sete dos oito que lhe foram apresentados); sr. e sra. Evandro Estrêla da Silva; sr. e sra. Arnon de Melo; sr. e sra. Renato Gross; sr. e sra. Pedro Nabuco; sr. e sra. Domingos Martins do Eirato; sr. e sra. Leopoldo Lima (adquiriu cinco) e sr. e sra. Hélio Guerreiro. Seu sucesso está de tal forma tomando vulto, que já vendeu cinco telas ao sr. George De Dodza e à família Golodetz (proprietária de uma das maiores firmas de importação e exportação do mundo), residentes nos Estados Unidos.

JÁ DEU AULA DE ARTE

Informa-nos o pintor, que anos atrás, organizou uma escola de arte para crianças, cujo endereço era: jardim de sua casa, debaixo da mangueira. A escola acabou por ter êle iniciado suas viagens através do Brasil, com o prêmio obtido no Salão Nacional de Belas Artes.

Diz êle, com sua habitual modéstia, que em geral seus quadros agradam. E ilustra sua afirmação: certa vez, estando êle em Paris, o govêrno brasileiro atrasou, em muito, o envio do dinheiro referente à sua bôlsa de estudos. O dono da pensão em que morava, resolveu, então, cobrar o aluguel. Diante de sua explicação, propôs-lhe o proprietário do estabelecimento: "Já que o senhor não me pode pagar o que me deve, em dinheiro, que o faça com um dos seus quadros, que tanto gosto". E foi assim que Sílvio Pinto liquidou seu débito de cinco meses.

De LEOPOLDO DE MELLO

Dois aspectos da evolução artística de Silvio Pinto: no quadro da direita, está estampado o seu academicismo (fase que já superou) e no da esquerda o seu atual impressionismo

Carioca de Jacarezinho, e não pretendendo mudar-se nunca mais dali, Silvio Pinto revela através de seus quadros especial predileção por paisagens daquele local. Na foto, quando retrocava um de seus mais novos quadros, tendo o bairro como motivo

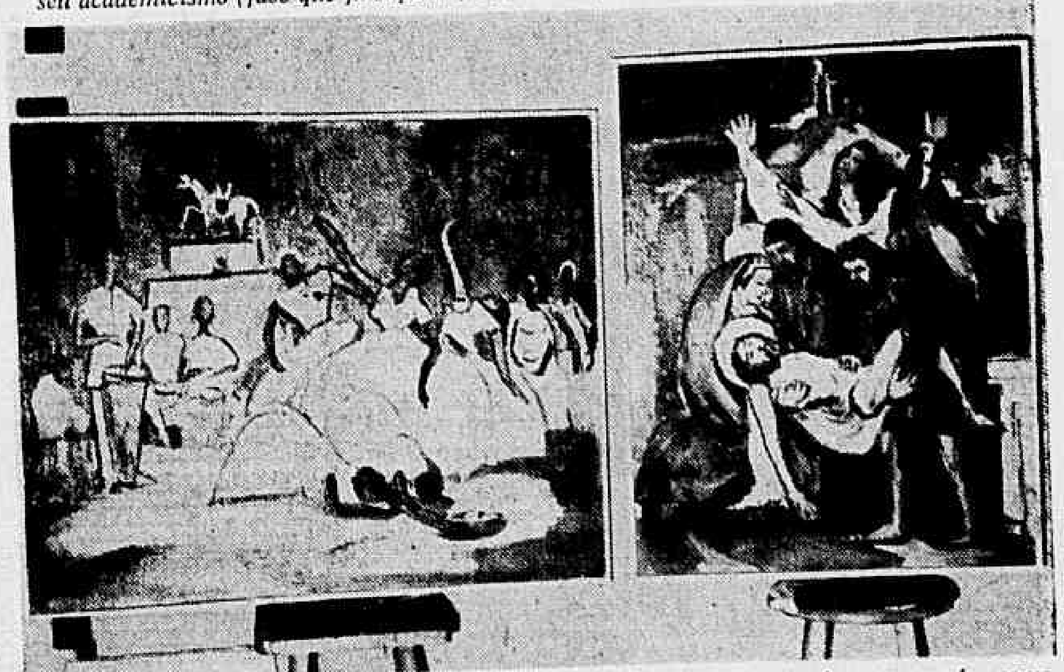

Silvio Pinto gosta dos contrastes. Na foto dois de seus quadros: um tendo a macumba como motivo e o outro a ressurreição de Cristo

MENDES CALDEIRA X "MISS" BELEZA

A MORENA «Miss Beleza Internacional» circulando pelas noites da Paulicéia completamente «in love» com o jovem Wilson Mendes Caldeira, que já andou de namoricos com a careca de Irma Alvares.

●

AS SENHORAS de nossa sociedade estão muito mais interessadas no desfile de modas masculinas do que no galã Bat Masterson que, dia 24, fazem a noite do Copa.

●

MUITA gente de sociedade comparecendo ao curso prático de mecânica para senhoras, que a sra. Baby Mota está executando para a Vemag num pedaço do Museu de Arte Moderna.

●

O DINAMICO sr. Cesar Morani, conhecido industrial e banqueiro desta praça, pretende ingressar na política se candidatando a deputado nas próximas eleições. Trata-se de um nome de gabarito no mundo das finanças.

NO PRIMEIRO dia do próximo dezembro, teremos no Copa a inauguração da V Exposição do Clube dos Deoradores. Tudo em benefício da Campanha de Assistência aos Lázaros.

●

A SRA. Walter Moreira Sales pretendendo passar o verão em Petrópolis, cidade que perdeu muito com a nova estrada para Teresópolis.

●

UM ESPETACULO de elegância a noite de autógrafos da sra. Bianca Janer na Galeria Oca. IMACO é o retrato exato da bela inteligência da exótica sra. Janer.

A SRTA. Niura Kleim é uma das coisas mais divinas, quando movimenta a sua lourice no ritmo de um chá-chá-chá. Vocês terão a oportunidade de vê-la na «Noite do Chá chá chá» que a sra. Marize Graça Couto está organizando no Copa.

●

O EMBAIXADOR de Portugal, sr. João de Deus, aparecendo num programa de televisão para afirmar o sucesso que será o III Festival Luso Brasileiro, patrocinado pelo DIÁRIO CARIOCA. Foi a primeira vêz que o embaixador João de Deus apareceu em nossa televisão. Joel Vaz foi o autor da entrevista.

......A EMBAIXATRIZ Ema Negrão de Lima chegará ao Brasil nos próximos dias.

●

ONTEM, o casal Eduardo Duvivier recebeu um grupo para almoçar.

●

O PLAY-BOY JG também oferecerá um coquetel em homenagem aos manequins de DIOR. Kouka é o melhor dos manequins que estará em passarela carioca para aumentar a caixa da ABBR.

●

O CASAL Paulo Renha gastando o domingo num passeio de lancha pela Guanabara.

●

O SR. Vitor Bouças elaborando planos para o próximo carnaval.

●

NO MAIS é dar um pulinho nas areias do Arpoador, a fim de apreciar mundo e vida enfiado em maiô de duas curtíssimas peças. (Tchau).

Srta. Sandra Magna, representante da A. A. Carioca

Srta. Alzira Fernandez, representante do C. Civico Leopoldinense

Srta. Maria Adelaide Aguirre, representante do C. R. Flamengo

Srta. Maria Teresa Pimentel, representante do Riachuelo Tênis Clube

Srta. Gilsa Naysy, representante do Olimpico Jacarepaguá

Srta. Rosália Lopes, representante do G. E. Quintino Bocaiuva

Srta. Aurélia da Silva Ramos, representante do Sampaio Atlético Clube

Srta. Sônia Maria Caldas, representante do Satelite Clube

"Miss" Koleston: penteados e côres

A ELEIÇÃO de "Miss" Koleston acontecerá, sábado, no Copacabana Palace, com prêmios que irão além de dois milhões de cruzeiros e penteados que exibirão tôda a arte dos "coiffeurs" nacionais.

Trinta e cinco cabeças femininas, recrutadas entre as moças mais elegantes e bonitas dos clubes cariocas, desfilarão diante dos olhos das mulheres (e cavalheiros também) mais elegantes do país.

Um industrial é o organizador do concurso, entregue ao "comando" do cronista Silvio Mendonça. O industrial é o sr. Giorgy Pataki, a quem a moda feminina deve, no momento os mais fabulosos coloridos do país.

Um júri que terá jornalistas, cabeleireiros, artistas e elegantes escolherá os mais belos penteados da noite. "Miss" Koleston ganhará uma viagem a Hamburgo, acompanhada de uma pessoa de sua família e de seu cabeleireiro.

A moça que ficar em segundo lugar irá à Argentina com direito a levar mais duas pessoas. Haverá prêmios até o quinto lugar. Os "tikets" para esta noite de gravata preta podem ser adquiridos na Rádio Mundial, com Eurico Lopes, ou no Salão Dina (Rua Barão de Bom Retiro, 749).

Srta. Neide Prudente Kastrup, representante do Motel Clube

Srta. Maria Helena Fialho, representante do Iequiá

Srta. Ailde Reis, representante do Grajaú Country

Srta. Vanderleia Salim, representante do Olaria A. C.

Srta. Nirce Carrejal, representante do Casino Bangu

Srta. Leila Adiles de Siqueira, representante do F. 1. Radar

Srta. Angelina de Oliveira, representante da Vila da Feira

Srta. Valda Vieira Dias, representante do Magnatas

BARÃO JOSÉ DE SIQUEIRA JÚNIOR

JOVEM SOCIETY

ESTE colunista recebeu um gentil convite da diretoria do America para apresentar e paraninfar suas debutantes de 61, no próximo sábado, em sua sede social, numa noite de vestidinhos brancos e com a sociedade presente.

●

DEBUTARÃO Anatilia Coimbra, Angela Maria Costa, Céres Maria Vileia Andrade, Liane Gondim Monteiro, Márcia Dutra Mota, Maria Egraciara Fernandes, Maria da Glória Pôrto Paiva, Regina Coeli Bastos Dias, Sheila Maria Dias Cunha, Solange Gonçalves, Sônia Maria Galhardo, e Maria Solange Altomare.

●

RAQUEL GUERREIRO, que todo fim-de-semana acontece com seu maiô azul na piscina do Copa, com grande classe e elegância, está-se iniciando nas aulas de balé, com assiduidade, mas segundo me informaram em seus estudos normais não é muito aplicada. Será?...

●

CONTARAM-ME que o paulista quatrocentão Carlucho Afonseca quando vem ao Rio, nestes "week ends", o primeiro telefonema é dirigido à bonita Regina Lucia Vieira de Melo, e as outras...

●

QUE anda fazendo o irrequieto Mariano Marcondes Ferraz, tôdas as tardinhas, na porta do Centro Social Feminino, muito nervoso e algo preocupado?...

●

AS 12 HORAS, um grupo de jovem "society" subirá o Lagoinha para almôço, papos e danças, à beira da piscina. Tudo na base do "stereo" e com lindas garôtas na pista.

●

FALA-SE nos bastidores do Joquei que a morenesa de Beatriz Dourado Lopes será eleita, dentro em breve, "Rainha do Turfe", promoção de Wilson Nascimento que acontece todos os anos, nesta época.

●

NO PROXIMO DIA 24, teremos a sensacional estréia do Bat Masterson, no Festival de Elegância Masculina, no Copa, em benefício da Associação das Senhoras Benfeitoras, que está sendo aguardada com ansiedade pela jovem guarda carioca. Soube, também que vários grupos de brotos já estão reservando suas mesas para esta grande noitada.

●

E POR FALAR em Lagoinha, o elegante clube da montanha carioca encerrará as comemorações de seu aniversário, no próximo dia primeiro, com um jantar dançante, em estudo de gravata prêta, com a orquestra de Castro Neves e um "show"-surprêsa. O dinâmico Paulo Renha promete-nos outras novidades em pauta.

●

HA UM par que está fazendo um sucesso dos diabos, e que tem circulado muito nos lugares elegantes da cidade, principalmente na "pelouse" do Joquei. Trata-se da bela Maria José Mariano Raggio e Tony Severiano Ribeiro. Me contaram que estão acontecendo em estado de romance. Será?...

●

UM SUPERBROTO no late confidenciando ao repórter: "Eu só queria ter a fama do Pelé, a beleza de Lurdes Catão e a simpatia de um Didu".

A vida está nos clubes

NÉLSON JORGE

AS ELEIÇÕES para presidente do América estão se aproximando e soubemos que o grupo mais categorizado de associados rubros pediu ao presidente Waldir Mota que aceite a sua reeleição (no que foram atendidos) Creio que não poderiam os verdadeiros americanos agir de outra forma, pois o sr. Waldir Mota, ao assumir a presidência do clube (conforme afirmou em recente discurso o confrade Orlando Baptista) «encontrou o América no caos e com sua fleugma e tranquilidade colocou o clube rubro como campeão da cidade». Não há dúvida de que não pode existir melhor cartão de visitas para um presidente.

●

FALANDO em eleições também serão realizadas nas do Grajaú Tênis Clube, tendo sido escolhido como candidato único o sr. Alberto Meleu, figura de prestígio e gabarito dentro e fora do categorizado clube. Fazemos votos para que o nôvo presidente que será eleito continue com a excelente política do sr. Geraldo Fonseca.

●

A VELHA Guarda venceu as eleições para o Conselho Deliberativo do Vasco da Gama, vitória insofismável e que deverá colocar o grêmio cruzmaltino no lugar que sempre estêve, ou seja, como líder em todos os setores.

●

CIRCULANDO em S. Paulo as elegantes Sônia Regina Fernandes (já sem aliança) e Solange Dutra Mota, que foram assistir à peleja entre o América e o Santos.

●

AMANHÃ teremos mais uma animada reunião do excelente Clube do Cinema que têm a frente o nosso amigo Joaquim Menezes e o «Maitre Rafael», com sua simpatia, atendendo aos que não conseguem mesas.

●

A BONITA Laís Frota será recepcionada por êste colunista com um jantar no elegante restaurante «Bem» de Copacabana, na próxima têrça-feira.

●

O MELHOR programa para esta noite será a reunião dançante da A.A. Tijuca, que promete ser das mais movimentadas. O simpático Zimer e o nôvo FR daquêle clube tijucano.

●

ANIVERSARIOU, esta semana, a encantadora senhoritazinha Silvana, filha do sr e sra. Américo Carlos da Silva. A Silvana os votos de felicidades de NJ.

●

JORGE GUILHERME, preocupado com seu casamento no próximo dia 3, deixou de circular.

Srta. Nádia Rider, representante do Clube Militar

SERVAS tem comando da 1.ª dama

— INICIO DE ABREU

Em nossa reportagem anterior para o DC-REVISTA, tivemos a oportunidade de, em síntese, dizer o que a primeira-dama de Minas vinha fazendo à frente do "Serviço Voluntário de Assistência Social" (SERVAS), uma autêntica "revolução filantrópica". Em Minas, jamais tivemos tanta movimentação no campo assistencial como agora, e é a espôsa do governador do Estado a grande incentivadora da revolução no setor.

Como se sabe, d. Berenice Catão de Magalhães Pinto assumiu a direção do SERVAS num momento em que as famílias pobres de Minas, principalmente as da capital, encontravam-se em total abandono. O primeiro passo da primeira dama foi a renovação estrutural da antiga ASSOAMI, que motivou a troca de nome: hoje SERVAS. Mas não ficou sòmente na alteração de nome e de programa. Dona Berenice não dispensou os serviços das colaboradoras antigas, porém, com sua simpatia e habilidade, aumentou seu "staff", hoje, um dos mais eficientes em todo o país.

NATAL

A próxima grande promoção do SERVAS será a "Festa do Natal dos Menos Favorecidos", nome dado à campanha iniciada a semana passada, com o objetivo de, na data magna da cristandade, levar uma noite alegre aos lares mais humildes da capital e do Estado. A campanha atingiu o seu "climax" nesta semana, quando o comércio local começa a colaborar, ofertando geladeiras, televisores, jóias, tecidos etc. que serão leiloados, e a renda revertida em benefício da "Festa de Natal". Também os Bancos locais começam a colaborar, por intermédio dos gerentes e diretores que estão se entrosando no esquema traçado por dona Berenice. Fator preponderante do êxito da campanha é o esquema que d. Berenice e diretoria do SERVAS organizaram. A mola propulsora dêsse esquema são as comissões incumbidas de angariar fundos em cada setor. Até o momento, as comissões do comércio e bancos estão otimistas quanto ao êxito da campanha, uma vez que vêm encontrando irrestrito apoio.

SERA DIA 18 DE DEZEMBRO

Podendo ser alterada, a data da realização da "Festa de Natal dos Menos Favorecidos" será realizada a 18 de dezembro, em local ainda não estabelecido. Estarão prestigiando a iniciativa da sra. governador Magalhães Pinto e arcebispo-coadjutor de Belo Horizonte, d. João de Resende Costa, diretores dos Bancos do Estado, comércio e indústria em geral, classes liberais e tôda a sociedade montanhesa.

TAMBEM O DC

Conversando com o DC, d. Berenice Magalhães Pinto solicitou a colaboração do jornal, dizendo ser o DC de âmbito nacional e, portanto, necessita de sua cobertura, a fim de incentivar suas colegas de outros Estados e o povo em geral a colaborar na campanha que vem empreendendo na recuperação das famílias desamparadas de Minas.

ABERTURA

Acontecerá amanhã, no 15.º andar do Banco Mineiro da Produção, a instalação da "Feira de Natal" do Bazar do SERVAS, tendo à frente uma dedicada colaboradora de d. Berenice: sra. Célia Resende. Tôda a renda será em benefício da "Festa de Natal", cuja inauguração será prestigiada com a presença do governador Magalhães Pinto, presidente dos Bancos sediados em Minas, com início marcado para as 17 horas.

Em 10 de dezembro, as 10 senhoritas mais do DF

(PAULO MANHÃES informa de BRASILIA) — Foi das mais movimentadas a festa realizada quarta-feira última no Clube Unidade Vizinhança, que teve início às 9 horas da manhã com uma ginkana aquática e teve o seu final pela madrugada com um monumental baile, onde compareceu grande número de associados que prestigiaram o desfile ali realizado. O salão de festas do clube do IAPB, mais uma vez estêve reunindo o nosso jovem "society".

●

Tudo pronto para o grande baile do dia 24 no Paranoá Clube, quando seus quadro social estará gritando as primeiras músicas para o carnaval de 1962. A orquestra que estará rufando seus tambores na noitada do clube da VELHACAP é a do Paulo Burgos que prepara os ritmos cariocas para movimentar os aficionados pelo reinado de Momo.

●

Este colunista iniciou a preparação da lista das 10 mais elegantes senhoritas do Distrito Federal, que serão apresentadas à sociedade no próximo mês de dezembro. A promoção do mais elegante acontecimento social brasiliense é do DC-BRASILIA e do DC-Revista, que estarão dando ampla cobertura à festa das môças. Semanalmente, através desta coluna estaremos divulgando os nomes das senhoritas que irão compor a lista das 10 mais. Hoje levamos até vocês a primeira escolhida, ai a vemos na foto desta coluna.

●

Continua sendo o clube mais frequentado do D.F. o Iate Clube, que acolhe aos domingos e feriados um grande número de associados que ali comparecem para esquiar, velejar, banhar-se na deliciosa piscina e as vêzes para um bate-papo, ou mesmo um "drink".

●

Começou a se movimentar a direção social do Fluminense Futebol Clube, a fim de iniciar o programa de festa do clube tricolor brasiliense. O general Carlos Pinheiro, direto-social daquela entidade, está cogitando de promover juntamente com a "Casa do Candango", um baile para seus associados, ainda êste mês.

●

Logo mais teremos nos salões do Paranoá Clube, uma noite dançante com "show" e tudo. Dalva Barbosa, será a grande atração da noitada, que iniciará às 20 horas. Animando a mais esta festa do clube "Novacapino", contaremos com a presença de Paulo Burgos e seu ritmo.

●

Animadíssimo o baile realizado quarta-feira última na Associação dos Economiários, oferecido pelo Conselho de Representantes dos Clubes Independentes de Brasília, comemorando o encerramento do campeonato de 1961. O nosso comparecimento não foi possível.

●

Continua a construção da piscina do Country Club, em ritmo um pouco lento, mas acreditamos que ficará concluída ainda para êste verão.

●

O Clube de Futebol e Regatas Alvorada realizou na noite de ontem mais um baile orquestrado. Na ocasião foi homenageado o sr. Hélio Carvalho de Almeida, da crônica esportiva. A direção da festa estêve a cargo do sr. Dorival Moura Custódio.

●

Por hoje é só. Até...

Estude a vida fora da matéria lendo as obras editadas pelo Centro Redentor

"RACIONALISMO CRISTÃO" — obra básica da Doutrina da Verdade, contendo princípios racionais e científicos sôbre a composição do Universo — Fôrça e Matéria — 22.ª edição — Cr$ 100,00.

"PRATICA DO RACIONALISMO CRISTÃO" — contendo conselhos e esclarecimentos necessários àqueles que desejarem seguir e levar por diante os ensinamentos do Racionalismo Cristão — 2.ª edição — Cr$ 100,00.

"A VIDA FORA DA MATERIA" — contendo numerosas gravuras em tricomia, demonstrando: a) a assistência do Astral Superior (espíritos superiores) nas sessões do Centro Redentor; b) a religião dos encarnados às Fôrças Superiores e às inferiores; c) as diferentes formas tomadas pelos espíritos obsessores e o seu domínio sôbre as pessoas obsedadas; d) a aura que envolve os sêres humanos, bem como os sêres e coisas dos reinos animal, vegetal e mineral; e) explicação cabal dos fenômenos conhecidos como visões, milagres e fatos sobrenaturais — 5.ª edição — Cr$ 250,00.

"TRAJETÓRIA EVOLUTIVA" — pelo capitão-aviador Felino Alves de Jesus, estudando cientificamente as relações existentes entre o homem e o Universo, de acôrdo com os princípios Fôrça e Matéria — 3.ª edição aumentada — Cr$ 50,00.

"CIENTISTAS SEM CIÊNCIA" — crítica às afirmativas da ciência materialista, mostrando a influência psíquica em numerosas enfermidades — 5.ª edição — Cr$ 100,00.

"PÁGINAS ANTIGAS" — elevadas lições de civismo e dignidade, fidelidade e conduta que nos legaram eminentes personalidades brasileiras e estrangeiras — Cr$ 40,00.

"VIBRAÇÕES DA INTELIGÊNCIA UNIVERSAL" — edição popular, com a chancela de seu autor, de cêrca de 220 escolhidas páginas literárias de Luiz de Matos — 3.ª edição — Cr$ 40,00.

"CARTAS DOUTRINÁRIAS" — desdobramento dos princípios racionalistas cristãos através de cartas, registrando fatos e exposições de maior alcance sôbre as vidas na Terra e no Espaço. — De 1955, na oficina — Cr$ ....

"CIÊNCIA ESPÍRITA" — valiosa contribuição científica ao estudo do Espiritismo, de autoria do médico brasileiro Antônio Pinheiro Guedes, que reservou uma página de honra aos Lentes da Faculdade de Medicina do Rio de Janeiro, na oficina — Cr$ 100,00.

"CONTOS MORAIS" — de autoria da escritora brasileira Maria Cotas. Esta obra mereceu do saudoso professor Mário Barreto as seguintes palavras: "...uma coleção de leituras interessantes e instrutivas, cuja variedade prenderá ainda mais a atenção dos leitores. Os trechos foram cuidadosamente imaginados e escolhidos, e grande bem hão de fazer aos novels leitores, pelas sãs ideias que V. Exa. se propôs inculcar-lhes..." — 5.ª edição — Cr$ 30,00.

"FÔLHAS ESPARSAS" — da sra. Maria Cotas, retratando a fase de inquietação e desorganização social dos grandes centros e propugnando pela reintegração da mulher no seu verdadeiro papel de Mãe de Família — 3.ª edição — Cr$ 20,00.

"CARTAS OPORTUNAS SÔBRE ESPIRITISMO" — analisando os males causados pela prática da Magia Negra, tão disseminada no mundo — 7.ª edição — Cr$ 100,00.

"A VERDADE SÔBRE JESUS" — ligeiro histórico da vida de Jesus, na sua passagem por Jerusalém; suas prédicas, sua prisão e condenação; o abandono pelos discípulos; Madalena acompanha-o até a crucificação; Nicodemos e José de Arimatéia exigem a entrega do cadáver; levam-no para a herdade de Arimatéia; acompanha-os Madalena; Jesus ainda tem vida, abre os olhos mas expira; Madalena, altas horas da noite, foge para Bretânia, levando o corpo de Jesus — 7.ª edição — Cr$ 80,00.

"ESPIRITUALISMO" — de Valério Sintra, desdobramento dos princípios racionalistas cristãos, deveres e comportamento do espírito, quando encarnado, em face das exigências da vida atual — Cr$ 100,00.

"UMA DATA MAGNA" — comemoração do centenário de Luiz de Matos — Cr$ 150,00.

"O Racionalismo Cristão em Marcha" — Cr$ 200,00.

NOTA — De um a cinco volumes pelo Correio, custa mais Cr$ 35,00 (35 cruzeiros). As remessas deverão ser feitas por vale postal, valor postal, valor declarado, ordem ou cheque nominal, endereçados ao Centro Redentor: à Rua Jorge Rudge, 119, Vila Isabel, Rio de Janeiro — Estado da Guanabara.

Autógrafos na paulicéia

MARÍLIA SÃO PAULO PENNA E COSTA

Que foi uma beleza, foi mesmo. Nunca pensei de receber semelhante acolhida do povo paulista...

Até agora não me animara a lançar, em tarde de autógrafos, na grande capital bandeirante. Assaltava-me sempre o mêdo da grande cidade, enorme concorrência dos inúmeros escritores existentes numa cidade de quatro milhões de habitantes. Predominava a timidez e eu desistia dessa estréia. Preferia então ir a Santos, velha praça literária onde milito há quase quatro anos na «Tribuna». Sabia que me esperava uma linda recepção, flores, versos, e muita gente amiga e querida.

Desta vez, porém, Maria de Lourdes Bandeira, ativíssima jornalista e nova escritora («Por culpa de Márcia») me animou a estrear em São Paulo. Daí convencê-la eu que também fôsse comigo a Santos. Ambos os lançamentos constituíram um sucesso. Da mútua e ótima colaboração, conseguimos uma série de programas de televisão, rádio e excelente cobertura jornalística na «Gazeta», «Diários Associados», «Estado de São Paulo», «Fôlhas» e «Tribuna» e «Ultima Hora».

Não poderia agradecer de viva a voz a tôda a boa acolhida e ao carinho que encontramos por lá. A cada leitor que compareceu desejando um autógrafo no «Solar de São Dimas ou em «Por culpa de Márcia», o nosso agradecimento sincero. E aos responsáveis pela consagração que obtivemos: Hélio Silveira, Tavares de Miranda, Maria de Lourdes Lebbert, Maurício Nogueira da Gama, Hélio Ansaldo, Paulo Bonfim, Maria Teresa Gregory, Fernandes Soares, Alik, Armando Gimenez, Judas Isgorogota, Leonardo Arroyo, Maria de Lourdes Teixeira, Mário da Silva Brito, Elza Heloisa, Colombina, Chiquinha Domingues, Maria José Aranha de Rezende, Aristeu Bulhões, Dimas e Dirceu do Amaral, Itacy de Souza Telles (que homenageou-nos com versos tão suaves), Emiliana, Soares de Souza, Beni Daud, Dias de Morais, Hermany Reipert, Monsenhor Benedito dos Santos, Carlos Klein, Irani de Lima Neiva, Mirta Rosado (que estreou essa semana com uma exposição de pintura na ABI) e Don José Cavan, o nosso grande e comovido «muito obrigada».

A lista dos responsáveis pelo sucesso é enorme. Estou apenas citando alguns nomes dos que mais atuaram na organização das tardes de autógrafos, prestigiando-nos de várias maneiras.

Os demais, mormente os leitores, colaboraram de forma lisonjeira e igual, mantendo-nos o entusiasmo pela literatura, porque afinal descobre-se, com emoção, que não se escreve para nada.

Os contatos, a convivência e a correspondência que ficam para o resto da vida... As pontes de amizade que se constroem são as alegrias que trazemos de volta de uma festa distante, onde as linhas simples de uma crônica como esta conseguem alguma coisa a mais do que uma rápida leitura. É bom realmente ser cronista!

Srta. Maria Bernadete, representante da A. A. Vila Isabel

Srta. Ana Maria de Miranda, representante do A.M.A.R.

Srta. Neli Queiroz Luz, representante do Uruguai T. C.

Srta. Nadja Guimarães, representante do E. C. Garnet

Srta. Isaura Sobrosa, representante do Olimpico Clube

Srta. Adir Plácido Luis, representante da A. S. Cruz

Srta. Gerusa Coimbra, representante do Clube Lagoa

Srta. Marília Pires, representante da A. S. Jacaré

CAPIXABA

A ETIQUETA DA CAMISA PERFEITA

FABRICA E VENDAS-ATACADO:

Praça Municipal, 350 — 1.º 2.º e 3.º andares — Ed. Scarton

COLATINA — ESPIRITO SANTO

PENTEADO — ELEGÂNCIA — BELEZA

PASSARELA

EM QUADRADO

O nôvo penteado, que é realizado em horizontal, resulta na "linha quadrada". O trabalho é apresentad. em linhas trabalhadas com reentrâncias muito acentuadas e bem delineadas. E como a linha geral para 62, a testa é descoberta. Luc Traineau nos apresenta o protótipo da nova linha

CHARME, CHARME E CHARME

No desfile último realizado pelos Fucks, em seu elegante salão Toriba, imper u a linha "Charme" que é originária da Austria, como os proprietários do salão, Mme. Gilda Reis Neto, Mme. Renate Newmann e srta. Ana Maria Mendes, que desfilaram naquela ocasião.

"ROSE ENCHANTEE"

Este genial penteado para casamento foi criado por Rebe para a estação Outono-Inverno 1961-62 e é apresentad. com exclusividade por "Passarela". A grinalda é formada de pérolas finas e "strass" encimada por uma rosa composta de pérolas também tendo ao centro um diamante. O veu é bem esvoaçante sôbre os lados e as costas

"QUAI DE CONTI"

Este vestido para coquetel é uma criação de Jacques Heim (Paris) e é executado em renda marron e prêta sendo acompanhado por um manteau

"ONDES"

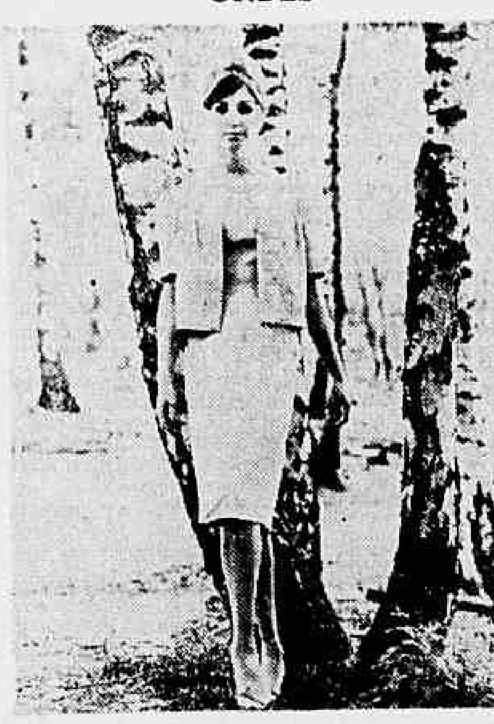

Duas peças, "prêt-à-porter", esta criação de Robert Schwarzenbach é um modêlo ideal para passei s. Faz parte da coleção Outono-Inverno para 61-62 últimamente lançado em Paris

De Sol a Sol: rugas a mais

VICENTE MARQUES

A praia tem na mulher uma de suas melhores amigas. Horas sem fim à beira-mar, à carícia dos raios solares, dentro de um maiô belo e provocante e haja sol para prolongar essas horas de prazer.

Mas quão inimigo da mulher é o sol!

E o vento então...

A beleza é, na maioria das vêzes uma questão de vontade e paciência e estas devem ser as armas principais da mulher, antes mesmo dos cosméticos. E com apenas um produto você não pode tornar-se bela. Assim como com apenas um remédio não se pode restaurar uma saúde abalada. E' todo um complexo tratamento, tôda uma série de cosméticos e aplicações de remédios, conforme o caso.

De volta das férias, depois de muito sol, muito vento pouco cuidado com a delicadeza de sua pele, sua tez estará mais brilhante, pequenos sulcos aparecem sôbre as narinas sôbre as faces e, talvez, com algumas manchas vermelhas. E agora, o que fazer? Bem, o bom mesmo teria sido prevenir, mas agora, um tratamento para restabelecer a boa circulação facial aplicações de cosméticos à base de castanha da India que age beneficamente sôbre as camadas congestivas do rosto, deverá ser feito imediatamente. E depois, vá ao médico para uma consulta meticulosa. E evite as mudanças bruscas de temperatura: lavagem com água muito quente ou muito fria.

Os sulcos formados em volta dos olhos são outros maléficos efeitos de um período muito prolongado sob o sol ardente. A intensidade dos raios solares fêz com que você apertasse os olhos provocando êsses pequenos sulcos, e que são na realidade embriões de pé de galinha.

Substancia cloradas que contém com boa proporção de áci dos ricos em vitaminas hipossolúveis é que se pode indicar para o rejuvenescimento dessa tão sensível região do rosto.

Cobrir a pele com cosméticos às vêzes não é solução. Como, por exemplo, para as peles sujeitas à acne, só uma comedida exposição ao sol poderá evitá-la. E até mesmo poderão ser tratadas com uma dosagem certa de exposição aos raios solares, complementando-se com uma refeição bem orientada, e de uma atividade física suficientemente dosada. Mas o que mais afeta à jovialidade e beleza feminina é a desidratação da pele. Restituir à pele seu grau de umidade normal, o que dá o aspecto jovial ao rosto, é uma preocupação para depois das férias. Escolha um produto que, aliás, são normalmente dois ou três, um ajudando à ação do outro, que satisfaça às exigências de sua pele, ou, melhor de seu tipo de pele. E êstes produtos existem em grande variedade, atendendo às diversas exigências epidérmicas. Cremes vitaminados de pólem, principalmente do pólem de orquídeas, tratamentos bioidratantes com uma base de serum embrionário e, o que se pode apresentar de mais moderno, cremes à base de óleo de vison, e, ainda, os que tenham por base o vitaminoso óleo de baleia.

Vamos ao sol, ao mar, mas com moderação, se queremos ua pele nova por um maior número de anos. Seja prudente para não se arrepender depois. A maquilagem moderna está muito avançada, mas ainda o que existe de melhor é a prevenção pois tudo que a cosmetologia tem descoberto até hoje serve mais para resguardar do que curar realmente. E quando o caso está perdido, a maquilagem sobre, não recria.

Cachos de Ninon

Chegou a vez da Mária Petar. Agora foi ela a eleita da passarela, graças à Votorantin, ou melhor a sua classe usando vestidos confeccionados com tecidos daquela marca. Mas Mária bem que merecia ser eleita qualquer coisa...

•

Nossa Copacabana esta cheia de biquinis. Cada vez mais biquinis. Assim tem aumentado em muito o consumo de raios solares aos domingos, pois que êles têm que queimar uma maior parte do corpo das boas. Enquanto isso, uma bailarina Joan Mary Barry, australiana, foi presa e condenada por usá-lo assim bem pequenininhos. Na terra dos cangurus só quem dá pulinhos são êles mesmo...

•

Quase tôdas as semanas inauguram-se salões de cabeleireiros. E uma praga mesmo. O fulano mal passou de ajudante e já esta procurando financiamento.

•

Muitos desses conseguidos por emprêsas produtoras de produtos capilares — e lá se vai o dito ser cabeleireiro. Mas minhas amigas tenham cuidado. Muitos são arapucas. Saiba escolher seus cabeleireiros. Uma das nossas amigas entrou num salão para pentear-se e saiu tôda descabelada...

•

Enquanto esperava alguém em frente ao Metro Copacabana, vi cisas engraçadíssimas. Quem andava com sapatos de salto alto, fica com o salto prêso entre uma pedra e outra da calçada. Ali também tem mais buraco do que calçada! Teve uma madame que saiu com o sapato na mão. Ri um bocado mas se fôsse comigo...

•

Se o Carlos, do «Charmes» é melhor do que o Waldir Azevedo, não sei. Só sei que Patricia, lourissima, e com uma «touca» bastante volumosa, o que lhe fica muito bem, estava saindo do «Charme». Soube que ela se passou para o Carlos. Ou será porque ela é inglêsa e o Waldir agora só traça o francês?

•

No próximo domingo saberemos quem é Miss K. Quem participa do concurso está interessadíssima nos resultados. É um grande acontecimento e os salões do Copacabana Palace estarão brilhantes, para a noitada.

•

Fucks, do Salão Toriba, está contratando um dos melhores cabeleireiros da Europa, para o seu salão. Eles têm planos excelentes para o salão. Também eles passam o tempo «bolando» coisas enquanto passeiam pelo Oceano no belo barco de sua propriedade. Eta prosperidade...

•

Chega amigas, vamos à praia. E se à noite for ao cinema... Não vá de sapato alto... Tchau.

Cuidado com os decotes!

Maria Regina de Britto

O verão está aí, saudando a tôdas vocês com seus elementos encantadores.

A temperatura torna-se mais quente convidando-a para um gostoso banho de mar. Agora são freqüentes suas idas à praia e seus passeios ao sol.

Como muitas mulheres você, também, expõe seu corpo jovem sentindo sôbre êle a eficácia dos raios solares.

Seu guarda-vestido na certa foi renovado por uma coleção de roupas claras, vestidos leves, shortes, calças compridas e blusinhas adequadas.

Esta estação é sua. Nela você terá oportunidades maiores de realçar seus atributos físicos. Cuidado, porém, não exagere.

Se a natureza lhe foi propícia dando-lhe um colo perfeito e bem torneado, mostre-o sim, mas saiba como. Em realçar os seus atributos físicos, nada há a reprovar. Faça-o no entanto com moderação. Não confunda mostrar com exibir. São duas maneiras distintas e que podem mudar de bom para pior, ou vice-versa, o conceito que têm sôbre a sua pessoa.

Um vestido de alça, deixando à mostra parte do colo e de suas costas, não terá a necessidade de ser também demasiado curto.

E' bom que saiba que famosos manequins parisienses já estão usando a medida da saia três dedos abaixo do joelho.

Aprenda a usar um decote. Sua distinção faz parte da sua maneira de apresentar-se pessoalmente. Traje-se na moda, mas com sobriedade.

Quantas vêzes uns centímetros que você mandou descer no seu decote tornando-o tentadoramente ousado, tiraram sua naturalidade por quase tôda a noite? E você que pensava ser a rainha da festa... Havia mesmo feito planos em divertir-se bastante e de uma hora para outra sentiu-se inibida por tantos olhares que não chegavam a apreciá-la apenas, devoravam-na também...

Como é desagradável ver-se numa condução um decote ultra generoso, sendo atacado por olhares supergenerosos...

Há môças atualmente que não contentes de deixar à mostra seus pulmões, em decotes que vão até a cintura, fazem ainda uma exibição gratis de exercícios respiratórios. E vêm depois as piadas, os gracejos, os ditos.

Que lucra você? Nada, acredito.

Por quê êste existencialismo exagerado? Você não é vedeta à cata de publicidade.

Não minha amiga. Seja antes de tudo você mesma. Decote-se, mas com classe.

Não desvenda aos olhos do trocador, do ascensorista ou mesmo do seu chefe, que você acha tão simpático, o que em si de mais precioso existe: seu recato.

Aprenda a arte de saber decotar-se. E seja cada dia mais feminina, deslumbrando a todos com sua irresistível classe.

É Armand quem define a mulher no salão de beleza:

italiana: é bonita, paciente, mas paga pouco
americana: é bonita, tem dinheiro, mas não tem paciência
francesa: é elegante, tem pouco dinheiro e pouca paciência
brasileira: é bonita, tem paciência e tem muito dinheiro.

BASTA ISTO! — PROVE CONHAQUES E APERITIVOS
MARUMBY
OS MELHORES
BRINDES E GARRAFÕES DE VINHO
DE CAXIAS DO SUL
ITAPURA S. A. IND. COM. — TEL. 22-8454

Bola branca para sua elegância...

...variam os modelos - Dior, Heim, Fath... variam os tecidos - sêdas, algodões, lãs... Mas, há um ponto em que a escolha coincide: a loja que vende os mais lindos tecidos de côres modernas e padronagens exclusivas, selecionadas das melhores fábricas. Anote, no seu caderno internacional, o endereço de

Santa Branca
Rua do Ouvidor, 127

A LUVARIA E GALERIA GOMES
Fabricam luvas desde 1896, que vendem pelos menores preços Pelica, Suede, Suedine, Fio, Gersey, Helanca, Renda, modelos para tôdas as ocasiões. Preços especiais para revendedores
Remetemos por reembolso postal
Rua Ramalho Ortigão 28
Tels. 43-0311 - 23-..16

Henné-Léne do América
tinge e alisa
à venda nas perfumarias, drogarias e farmácias

CABELO BRANCO?
Orf-Léne
está mais caro mas TINGE MELHOR

Companhia Siderúrgica Nacional
QUÍMICOS
A Companhia Siderúrgica Nacional oferece excelente oportunidade, em Volta Redonda, para profissionais capacitados em:
— Pesquisas Químicas no setor de Metalurgia ou
— Análises de aços e escórias.
Os candidatos deverão se dirigir por carta ao Centro de Treinamento e Seleção, em Volta Redonda, indicando instruções, cursos, experiência profissional, idade e remuneração pretendida.

Química Industrial e Eletrotécnica
INSTITUTO REZENDE - RAMMEL
CURSOS DIURNOS E NOTURNOS
Rua Paissandu, 298 — Tel. 25-1313
b) ELETROTÉCNICA, EM 4 ANOS
missão, SEM NECESSIDADE DO CURSO CIENTÍFICO ou CLÁSSICO, bastando ter o Curso Ginasial, Comercial, Básico, Industrial, Agrícola ou equivalentes.
Informe das vantagens que êstes cursos proporcionam
ESTAO ABERTAS AS INSCRIÇÕES PARA OS EXAMES VESTIBULARES
Informações na Secretaria, das 9 às 22 horas — Tel.: 25-1313

OBRA MERITÓRIA DOS IRMÃOS DE SÃO JUDAS: APRENDIZADO

PINDAMONHAGABA (SP) — Educandários, Orfanatos, Externatos e Internatos, para o sexo feminino, são comuns em quase tôdas as cidades. Raremo, no entanto, estabelecimentos congêneres para o sexo oposto, sendo praticamente exceções as cidades que os possuem. Pindamonhangaba entretanto, conta com 2 estabelecimentos destinados exclusivamente à educação de meninos desamparados. O Lar São Judas Tadeu e o Aprendizado São Judas Tadeu, ambos dirigidos eficientemente pelos Frades da Ordem de São Judas Tadeu.

O primeiro, na cidade, Largo do Bosque (Praça Cornélio Lessa), abriga vários meninos órfãos que ali recebem boa educação. O segundo, ponto de referência desta reportagem, localiza-se no bairro do Bom-Sucesso, nas proximidades de Campos do Jordão, um local aprazível, convidativo, onde se respira o ar puro das montanhas, e se observam as belas paisagens da natureza.

Ali, os Irmãos de São Judas, dirigidos por Frei Reinaldo, contando com auxílios pequenos e enorme dedicação, construíram o Aprendizado São Judas Tadeu e até o local já recebeu a mesma denominação, sendo ponto de parada obrigatório dos «Bondinhos» da Estrada Campos do Jordão, transformando-se, pois, em estação. 50 meninos ali vivem. Pouco, é bem verdade, mas não é possível abrigar maior número. Vivem aí também 20 alunos maiores que estudam Filosofia, Teologia, Moral e Aprendizado Agrícola. O local merece ser visitado, para verificar-se o que ali já foi feito.

DEPENDENCIAS

O Aprendizado São Judas possui um salão de barbeiro muito bem montado, oferta de uma firma especializada de S. Paulo, um Gabinete Dentário, uma Padaria, uma Alfaiataria, uma Sapataria, uma oficina Tipográfica e de Encadernação, e um Gabinete Médico, tudo funcionando perfeitamente bem, possibilitando grandes economias, já que por meio dos mesmos, tudo ali é feito. E não falta também a "bandinha" dos meninos, que tem feito enorme sucesso nas festas da cidade e localidades vizinhas.

Há também o setor agrícola, pecuário e de apicultura, tudo cuidado pelos próprios frades e internados, havendo também, no setor do ensino, um curso primário mantido pela Prefeitura, do qual se servem também as crianças em idade escolar, residentes nas proximidades da Estação São Judas.

RENUNCIA

Renunciou à Câmara Municipal o suplente de vereador João Batista Machado, pertencente à bancada UDN-PDC-PSB, enquanto outro suplente, sr. José de Sousa Braga, solicitou licença dos trabalhos, tendo sido convocado o sr. José Massami Yonemto para a vaga.

PROFESSORAS

As professoras desta cidade, que lecionam no Grupo Escolar Alzirá Franco, localizado no bairro do Campo Alegre, utilizam, como condução, os ônibus da emprêsa "Pássaro Marron", pagando porém passagem direta entre Pindamonhangaba-Taubaté.

De acôrdo com requerimento aprovado na última sessão da Câmara Municipal, será solicitado da Emprêsa que sejam cobradas passagens correspondentes ao percurso da cidade até o bairro do Cem, pelo menos, ao contrário do que vem sucedendo, o que ocasiona sérios prejuízos financeiros às mestras.

Como a Emprêsa tem atendido tôdas as demais solicitações dos vereadores, é certo que também a presente será atendida.

PROJETO RETIRADO

Através de mensagem à Câmara Municipal, o sr. Manoel César Ribeiro, prefeito municipal, acaba de retirar seu projeto de lei visando o aumento geral dos vencimentos dos servidores municipais, prometendo apresentar, dentre

(Conclui na 7ª pág.)

DESABOU O I.B.C.

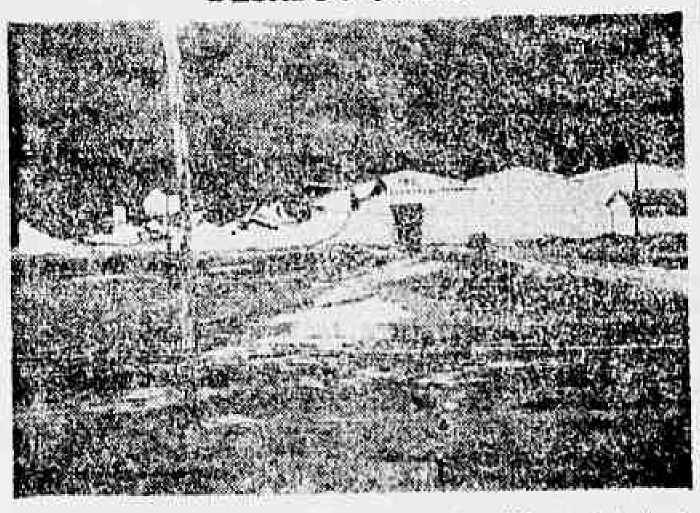

CACHOEIRO DO ITAPEMIRIM, (E.S.) — Não resistindo à forte chuva que caiu na cidade, desabou parte do armazem do I.B.C. nesta cidade. Com capacidade para 800 mil sacas de café, o prédio foi inaugurado no princípio do ano e teria custado 60 milhões de cruzeiros. Não houve vítimas a lamentar e os prejuízos nos cafés armazenados foram de pequena monta. Segundo foi possível apurar, as paredes teriam caído 2 vêzes na fase de construção, devido à ausência de colunas de cimento armado em sua estrutura. Estiveram no local o agente de Vitória e dois engenheiros da firma construtora, para tomar as providências necessárias. A foto dá uma visão do ocorrido. (Do correspondente W. Silva)

Sul de Minas sem energia elétrica

CRUZÍLIA (MG) — Êste município e tôda a região sulmineira sofrem as tremendas consequências da insuficiência de energia elétrica. A solução para o grave problema é, segundo se afirma, a interligação com a usina de Itutinga, até que se construa a usina de Aiuruóca — a grande esperança da região.

O govêrno de Minas, através da CEMIG, precisa interessar-se por êsse problema vital para uma das mais ricas zonas do Estado.

TRATOR E JARDIM

A Prefeitura Municipal acaba de receber o trator adquirido por intermédio da ABM e que já está em serviço nas estradas municipais.

Por outro lado, já está iniciado o ajardinamento da praça Monsenhor João Cândio, que virá embelezar aquêle logradouro público.

MATERNIDADE

Acham-se em fase de conclusão as obras da Maternidade do Hospital "Dr. Cândido Junqueira", desta cidade, considerado um dos mais perfeitos estabelecimentos hospitalares do gênero, na região. Em 1960, 285 partos foram feitos na Maternidade, certamente das melhores do Estado.

Cruzília apresenta um serviço de assistência médico-hospitalar tido como dos mais eficientes desta região sulmineira. (Do correspondente)

Caçada ao 'Monstro do Joanete'

SETE LAGOAS (MG) — As autoridades de Sete Lagoas, tendo à frente o delegado Almore de Sousa, dão caça insistente ao chamado "Monstro de Joanete", que presumem seja o indivíduo Afonso Sampaio Lopes, natural de Curvêlo.

Agindo na zona rural, o "monstro" ataca suas vítimas, as amarra com corda, praticando atos libidinosos. Afonso está vivendo nas matas, totalmente despido, utilizando-se, apenas de uma fôlha de bananeira como vestuário. (Do correspondente Cosme Oliveira Santos)

Depredação agita Guaxupé

GUAXUPÉ (MG) — Cêrca de duzentos populares, revoltados com a falta de energia elétrica na cidade, destruíram, na última semana, várias instalações dos escritórios da concessionária local, Cia. Geral de Eletricidade. Após quebrarem janelas e portas, entraram nas dependências da emprêsa e arrebentaram máquinas de escrever, calcular e somar, cofres, arquivos e os móveis do escritório. Embora os transformadores não sofressem dano algum, a energia continua a faltar. Vários estabelecimentos da cidade sofrem com a falta sistemática da energia elétrica. As padarias estão oferecendo o pão irregularmente. — (Do correspondente).

Estudantes ajudarão hospital

ELÓI MENDES (MG) — O Centro Estudantil Eloiense, entidade que congrega os estudantes desta cidade, por intermédio de seu presidente em exercício, o jóvem Régis Ximenes Carneiro, está organizando um programa de conferências e um movimento para angariar fundos para o Hospital Nossa Senhora da Piedade e Lar "S. Vicente de Paulo".

Esta idéia já teve a adesão dos desportistas eloiense, através da diretoria da Associação Esportiva de Elói Mendes, da qual é também diretor o dinâmico jóvem Régis X. Carnero.

Realizou-se, há poucos dias, na vizinha cidade de Três Corações, o desfile de modas antigas e modernas, que foi o ponto alto das comemorações do jubileu de ouro de Elói Mendes. O conjunto de jovens participantes do desfile são tôdas da sociedade eloiense e foram àquela cidade para atender ao gentil convite da diretoria do Clube Três Corações, onde a sociedade tricordiana teve a oportunidade de ver e aplaudir o desfile de modas, de 1911-1961. (do correspondente)

Fiscalização do café em consumo

CAMPINAS (SP) — O pôsto de fiscalização do IBC, desta cidade, estabeleceu um convênio com a Prefeitura Municipal para, através dos fiscais municipais da Secretaria de Saúde e Higiene exercerem em conjunto a fiscalização da qualidade do café entregue para consumo da população.

Os comandos já foram iniciados, tendo sido visitadas, de início, diversas torrefações e moagens. As próximas visitas serão feitas aos estabelecimentos comerciais, que vendam café em pó ao consumidor. (Do correspondente Raimundo Prates)

AUMENTO AOS "BARNABÉS" DO ESTADO

BELO HORIZONTE, (M.G.) — Líderes das bancadas de todos os partidos na Assembléia estiveram no Palácio da Liberdade, a fim de discutir com o governador do Estado os projetos de melhoria imediata dos vencimentos dos funcionários, bem como da receita para o respectivo pagamento. Na ocasião, (foto) o governador Magalhães Pinto manifestou-se satisfeito com a compreensão dos representantes partidários na solução das reivindicações dos servidores do Estado, e, em apêlo ao funcionalismo, espera que os "barnabés" aguardem tranquilos e confiantes a ação da Assembléia Legislativa e do govêrno. (Sucursal)

Choque faz feridos: ônibus com caminhão

JUIZ DE FORA — Mais um desastre verificou-se na cidade: dia 15, às 6 horas, na Avenida Olavo Bilac, um ônibus da linha Jóquei Clube foi abalroado pelo caminhão placa 37-74-33.

Quatro pessoas ficaram feridas (Alfredo, Vicente e Odete Lisboa e, ainda, Adelino Manoel Francisco, êste, com gravidade). Os dois motoristas fugiram após o choque. A Delegacia de Trânsito instaurou inquérito.

OUTRAS NOTÍCIAS

O prefeito Olavo Costa concedeu isenção de impostos para a festa denominada "Chá das Rosas". Motivo: a festa é patrocinada pelas Obras Sociais Santa Rita de Cássia, e será em benefício do Ambulatório Nossa Senhora das Graças.

— : : —

Jogando no último feriado contra o Social, o esquadrão de Tupi conseguiu espetacular vitória pela contagem de oito tentos a quatro. O primeiro tempo terminou com três a dois para o Tupi.

— : : —

Dia 18, às 20 horas, em sessão solene, a Câmara Municipal vai entregar o título de Cidadão Honorário de Juiz de Fora ao sr. José de Castro Barbosa. A sessão será presidida pelo sr. Godofredo Botelho sendo a saudação ao homenageado feita pelo vereador Joaquim Vicente Guedes.

— : : —

O agente da Estação da Central do Brasil dirigiu-se ao prefeito da cidade, solicitando sua intervenção para que sejam cortados vários pés de eucaliptos que, no subúrbio de Francisco Bernardino, estão prejudicando o tráfego dos trens daquela ferrovia. Teme-se, inclusive, que ocorra alguma queda daquelas árvores.

— : : —

Acaba de ser empossada a nova diretoria da União Juizforana dos Estudantes Secundários. A mesma tem como presidente o jovem José Gonzaga de Sousa.

— : : —

Um ciclista foi atropelado e morto, na manhã do dia 13, nas proximidades da Prefeitura Municipal, pelo ônibus 61-65-77, da Viação Coimbra. A vítima, até o momento em que a sucursal do D.C. encerrava seu expediente, não tinha sido identificada. Sabia-se, apenas, que seu primeiro nome era Renato.

— : : —

Domingo, dia 12, às 12,30 horas, verificou-se um espetacular acidente na estrada PRB-3. Um "Citroen" de côr preta, levando duas pessoas, desgovernou-se e rolou por uma ribanceira de 40 metros de altura, indo despedaçar-se de encontro à tubulação da Usina 4. Por milagre, nenhum dos passageiros sofreu ferimentos.

— : : —

Na noite de domingo, dia 12, um homem foi encontrado morto na avenida Rio Branco. A Polícia não pôde identificá-lo, sendo o corpo removido para o necrotério.

— : : —

O bispo diocesano d. Geraldo Maria de Morais Penido proferiu, na semana passada, uma conferência dedicada especialmente aos universitários, formandos de 1961, da Faculdade de Direito. O pastor salientou que bom profissional deve ter sempre em mente o respeito à pessoa humana.

— : : —

Dia 10, às 20 horas, realizou-se, na Associação Atlética Banco do Brasil, o recital de músicas do folclore brasileiro, por Lauríci Ávila e com acompanhamento de Babi de Oliveira. O espetáculo será uma promoção das Bandeirantes de JF.

— : : —

Foi uma reunião memorável, aquela em que se comemorou, quinta-feira última, dia 9, o 34.º aniversário do Rotary Club de Juiz de Fora. Estiveram presentes à mesa, entre outros, o general Eduardo de Carvalho Chaves, comandante da 4a. Região Militar e o sr. Osvaldo Neves Massote, presidente da Caixa Econômica Federal de Minas Gerais.

— : : —

Informações procedentes do Palácio da Liberdade dizem que o governador Magalhães Pinto está disposto a construir moderno Centro de Saúde em JF. Os passos iniciais já foram dados pelo Secretário da Viação, sr. Ademar Resende de Andrade.

— : : —

Cêrca de quatrocentos mil cruzeiros já foram entregues pelo Rotary Club ao Educandário Carlos Chagas, como resultado (parcial) da campanha que vem sendo encetada por aquêle clube de serviços. A campanha em benefício do Educandário Carlos Chagas deverá ser encerrada no próximo mês de dezembro.

— : : —

Representando os jornalistas de JF nas eleições para a Federação Nacional dos Jornalistas, seguiu para o Rio de Janeiro o jornalista Gervason que participará das eleições para a escolha da nova diretoria daquela entidade.

— : : —

Foi consagrado dia 12 o templo da Igreja Presbiteriana de JF, construído na rua Bernardo Mascarenhas, 786. A cerimônia realizou-se às 19,30 horas.

— : : —

— Hoje, no Clube de JF, estará se apresentando perante o público local a conhecida declamadora Magna Abreu Lima Canedo. O espetáculo, que será em benefício das obras sociais do Apostolado da Oração, será iniciado às 20 horas.

— : : —

O presidente do Tribunal de Justiça do Estado concedeu ao bacharel Francisco Ferreira de Siqueira Neto, 2.º Juiz de Direito da 1a. Vara Cível da Comarca de Juiz de Fora, três meses de licença, a partir de 12 do corrente.

— Esteve na cidade o sr. Osvaldo Neves Massote, presidente da Caixa Econômica Federal de Minas Gerais, que participou, inclusive, do jantar comemorativo do 34.º aniversário do Rotary Club de JF. O sr. Osvaldo Neves Massote já regressou a Belo Horizonte.

— Uma onça, que apareceu no Sítio da Remonta, está pondo em polvorosa os moradores daquele local. O animal tem devorado numerosas criações e, também, por êsse motivo, foi feito um apêlo aos caçadores da cidade, a fim de que persigam e matem o animal. A onça descoberta na Remonta deve pesar cêrca de 70 quilos.

— Na sede da Fundação Logosófica, foi realizada dia 10, mais uma palestra. Compareceram à mesma numerosos amantes da logosofia.

— Dia 9, às 19,30 horas, no salão de festas da Casa D'Itália, foi feita a entrega dos certificados aos alunos que concluíram um curso de alemão, recentemente realizado na cidade. O ato contou com a presença do representante da Embaixada da Alemanha em Minas Gerais, dr. Hiemer.

— O Raffa's Club comemorou, dia 9, seu 6.º aniversário de fundação. Por êsse motivo, sua direção apresentou, na cidade, um "show" comemorativo, que contou com a presença de dois cartazes da música brasileira: Gilberto Alves e Odete Amaral.

— A turma de 61, da Faculdade de Odontologia de JF, está se preparando para a sua colação de grau. O paraninfo será o senador JK.

— Por motivo da posse da nova diretoria do Diretório Acadêmico, foi oferecido, dia 5, às 17 horas, no salão nobre da Faculdade de Ciências Econômicas, um coquetel. A presença foi numerosa.

— Operários da Malharia Master adquiriram cêrca de 2.000 ações da Companhia Mineira de Eletricidade que, recentemente, abriu subscrição pública, para aumento de seu capital. O fato está repercutindo bastante na cidade.

— O sr. Boanerges Barbosa de Castro, diretor-financeiro da Hidro-Minas, estêve em JF, para visitar pessoas de sua família. Na ocasião, afirmou que esta cidade não será esquecida nos planos daquela organização.

— O secretário da Segurança Pública do Estado, sr. José de Faria Tavares, ordenou a criação de um Pôsto Policial no Bairro do Jóquei Clube. Essa medida veio atender às reivindicações que há muitos anos vêm sendo feitas pelos moradores daquele bairro.

— Novas modificações foram feitas pelo delegado-geral Delcídio Moreira da Fonseca na chefia da Secção de Jogos e Costumes. Foi removido o investigador Sebastião de Sousa e colocado, em seu lugar, o subinspetor Alvaro José dos Santos.

— Será hoje, dia 19, nos salões do Esporte Clube, a festa de coroação da Rainha da Primavera, senhorita Rosa Fávero. No baile que se dará atuarão os "Cantores de Ébano".

— No dia 3 de dezembro será realizado em JF o "Cruzeiro da Moda", desfile de modas, que já foi apresentado em várias capitais do Brasil e do exterior. A festa, que terá por palco o Clube Juiz de Fora, será em benefício da construção do ... da Santa Casa de Misericórdia.

— Intercedendo junto ao comando da 4.ª Região Militar, o Rotary Club de Juiz de Fora conseguiu que o Tiro de Guerra da cidade de Governador Valadares volte a funcionar. Para isso bastará que seja pôsto em condições de funcionamento o Polígono de Tiro que ali existia. (Do correspondente Dormevilly Nóbrega)

ANTIGUIDADES

COMPRAM-SE pratarias, porcelanas, cristais, jóias e móveis de jacarandá ou cedro. Pagamos o valor da antigüidade. — CASA ANGLO-AMERICANA DE ANTIGUIDADES LTDA. Rua Gago Coutinho, 73 — Largo do Machado. Telefone: 25-0618

Operários ameaçam greve: ACESITA

BELO HORIZONTE — Quatro mil trabalhadores das usinas da Acesita ameaçam entrar em greve, em defesa de aumento de salários. Foi pedida a intervenção da Delegacia do Trabalho, onde patrões e empregados estarão reunidos amanhã, dia 20, para decidir sôbre o assunto.

A classe reivindica aumentos percentuais de 35 e 20 por cento, beneficiando, de modo especial, os operários qualificados, cujos salários ficaram igualados aos de trabalhador comum. (Sucursal).

Araguari recebe parabéns pelo sucesso da exposição

ARAGUARI (MG) — O primeiro-ministro Tancredo Neves, o senador Juscelino Kubitschek e o governador Magalhães Pinto, foram algumas das autoridades que felicitaram, através de telegramas, o presidente da Associação Rural de Araguari, sr. João Pereira de Araújo, pela realização da II Exposição Agropecuária, Comercial e Industrial desta cidade.

Também o ministro da Agricultura, sr. Armando Monteiro Filho e o secretário de Agricultura do Estado, sr. Paulo Salvo, se congratularam com a Rural da cidade, pelo sucesso da grande mostra, que reuniu as classes produtoras de tôda a Região.

SÃO VICENTE FAZ APELO

Os diretores da Sociedade São Vicente de Paulo estão fazendo campanha, para distribuição de medicamentos e comestíveis aos pobres. Uma "perua" está percorrendo tôdas as ruas da cidade, angariando donativos.

PRESIDENTE DA S.A.A. REGRESSOU

O sr. Moisés de Carvalho Alves, presidente da Sociedade Amigos de Araguari, regressou de uma longa viagem que fêz pela Europa, acompanhado de sua espôsa, sra. Adelaide Carvalho. O casal permaneceu 4 mêses, na Europa, visitando diversos países.

CALIL PÔRTO, VICE-PRESIDENTE DA ASSOCIACAO MÉDICA BRASILEIRA

O médico araguarino, dr. Calil Pôrto, presidente da Associação Médica de Araguari, acaba de ser eleito vice-presidente da Associação Médica Brasileira. Como único representante de Minas Gerais, o ilustre médico foi eleito para a diretoria, que tem como presidente o professor Sebastião de Almeida Prado Sampaio, candidato por São Paulo.

A candidatura de Dr. Calil Pôrto foi lançada, em Ribeirão Prêto, na ocasião do XI Congresso Médico do Triângulo Mineiro e Brasil Central, realizado de 9 a 12 de agôsto último. A posse do médico foi em Pôrto Alegre, no dia 28 de outubro.

JANE DE GODOY, COROADA RAINHA DOS ESPORTES

Realizou-se no salão de festas do Club Recreativo Araguarino, a coroação da srta. Jane de Godoy, "Rainha dos Esportes" da cidade. A festa contou com a presença do presidente da Federação Mineira de Futebol, sr. Francisco Côrtes e do sr. Geraldo Linares, funcionário estadual residente em Belo Horizonte. A rainha recebeu a faixa do Sr. Francisco Côrtes e foi coroada pelo sr. Geraldo Linares. A renda da festa alcançou a soma de Cr$ 18.000,00, que foi destinada à Sociedade São Vicente de Paulo. Organizaram a festa o sr. João Nascimento de Godoi e sua espôsa, sra. Lavínia Godoi, Afif Rade e srta. Marilda Helena Vasconcelos.

AV. MINAS GERAIS

Os proprietários de imóveis localizados na avenida Minas Gerais, nesta cidade, estão dispostos a se cotizarem para realizar o asfaltamento daquela importante artéria (por conta própria), cooperando, desta maneira para o progresso da cidade.

Os primeiros contatos com uma firma empreiteira de obras públicas, já foram realizados, estando em estudos um plano de financiamento, que possibilitará a realização da importante obra pública. (Do correspondente Mário Nunes)

Recreio: prejuízo com ventos fortes

RECREIO (MG) — Fortes ventos passaram por esta cidade no dia 6, com uma velocidade, aproximadamente, de 70 quilômetros horários, causando grandes prejuízos, arrancando árvores, telhados de casas, desmoronando uma casa na zona rural e derrubando a metade dos muros do campo de futebol do Recreio E. Clube, causando ao mesmo um prejuízo de Cr$ 200 mil.

A cidade ficou às escuras, tendo um raio queimado um dos transformadores da Cia. Fôrça e Luz.

"RAINHA DOS ESTUDANTES DE 62"

Foi realizada nesta cidade no dia 28 de outubro último, nos salões da Associação Comercial, uma parada de elegância e beleza, sendo coroada a "Rainha dos Estudantes de Recreio de 1962", a srta. Heloisa Campos Ferreira. São "princesas" as srtas. Raquel Tomasco de Abreu e Regina Célia Mercadante. Organizaram a festa os alunos da quarta série do Ginásio de Recreio, com "Juju e Seu Ritmo", da cidade de Friburgo.

BAILE

Foi realizado pela turma do curso científico do Ginásio de Leopoldina, um grandioso baile na Associação Comercial de Recreio, abrilhantada pelo conjunto internacional Los Mexicanitos, numa autêntica parada de elegância da sociedade leopoldinense. (Do correspondente Sebastião F. Vicente).

ANIVERSARIANTES DA SEMANA

Jorge Gregório Santana, Resende; Fares Pires Lage, Santa Maria do Itabira; Geraldo de Oliveira Alvim, Santa Maria do Itabira; José Fernandes Pinto Barros, Rio Piracicaba; Norma do Vale Almada, Areal; José Bento dos Santos, Maria da Luz; José Pereira da Rocha, Araçaí; Carlos Alberto de Oliveira, Curvelo; João Jacinto de Freitas, Pitangui; Ismar Alves da Cruz, Jamaria; Menina Neuza Campos de Carvalho, Corinto; Menina Maria das Graças, Pirapora; Maria Auxiliadora Machado, Araçaí; Ilaço Alves Pereira, Araçaí; Júlia Maria de Barros, Sete Lagoas; José Goulart da Silva, Bambuí; José Leão de Carvalho, Arcos; José Valério de Sousa, Arcos; Evaristo Ribeiro Alves, Patos de Minas; Geraldo Meira, Mendes; Menina Alda Rosa de Oliveira, Dourado(quara); Jovila Camargo da Silva, Jaraguá; José Bonifácio da Silva, Silvânia; Maria Teodoro Borges, Patos de Minas; Miguel Vitor, Carmo do Paranaíba; Djalma Daniel, Coromandel; José Pedro de Sousa, Lagoa da Prata; José Hermegildo Filho, Arcos; Antônio Cirilo, Diamantina; Avelino Neves dos Santos, Conceição Murta; Pietore Fonseca, Araçaí.

ABRA UMA CONTA-CORRENTE NA CRUZEIRO DO SUL

UMA VANTAGEM PARA SUA EMPRÊSA E SEUS NEGÓCIOS!

Sendo correntista da Cruzeiro do Sul, você utiliza os nossos serviços de passagens e carga, de acôrdo com as suas necessidades ou de sua emprêsa, liquidando o débito sòmente no final do mês.

Com o CARTÃO DE CRÉDITO você pode requisitar passagens ou enviar as encomendas que quiser, em quaisquer de nossas lojas por todo o Brasil.

Solicite informações, telefonando para nossa Divisão de Fomento e Produção. TEL: 42-6060 RAMAIS: 404 e 413

SERVIÇOS AEREOS CRUZEIRO DO SUL — SERVINDO SEMPRE MELHOR

Cartazes dos sete dias

Renoir dispara à frente, seguido de longe por um nacional

A Semana Internacional em Revista

Congo

Tragédia congolesa

A situação no Congo, depois da derrota infligida às fôrças das Nações Unidas pelas hostes de Catanga e da morte trágica de Dag Hammarskjold, está voltando rapidamente à confusão normal.

Os telegramas deixam entender que se suspeita de uma rebelião do vice-primeiro-ministro Gizenga, o herdeiro de Lumumba que controla a área de Stanleyville, contra o govêrno central de Casavubu em Leopoldville. Gizenga seria a fôrça oculta que estaria amotinando as tropas do govêrno central em Albertville, cidade pouco ao Norte da Província de Catanga, o feudo da companhia internacional que ali controla a indústria da mineração de urânio e outros metais.

O noticiário registra as desordens de tôda sorte que estão sendo cometidas pelos soldados sublevados, que praticam todos os desmandos imagináveis os quais culminaram no assassínio, em condições da mais bárbara crueldade, dos treze pilotos italianos que foram feitos prisioneiros como belgas, os quais foram surrados, torturados e por fim fuzilados e esquartejados pela soldadesca embriagada que tomou o freio nos dentes. Êsses pilotos a serviço da ONU estavam desempenhando a missão caridosa de transportar medicamentos para uma população que há quase dezoito meses vive o drama permanente da guerra civil.

REPERCUSSÕES

Na Itália as notícias da chacina (e os corpos mutilados das vítimas foram jogados no rio para alimento de peixes e jacarés) causaram a mais desoladora impressão. No Parlamento um deputado neofascista tentou falar mas nada conseguiu dizer, silenciado que foi pela bancada da esquerda, onde os comunistas, chorando lágrimas de crocodilo pelos mortos, não deixaram de manifestar sua simpatia por Gizenga, e culpar as Nações Unidas pela tragédia. Outro deputado de oposição tentou, por sua vez, atribuir o massacre "à fraqueza do govêrno italiano", mas os democratas-cristãos o impediram de falar.

O caso, na Itália, está dando oportunidade para meras explorações políticas. Os socialistas como Sarragat e Nenni são bem mais equilibrados quando vêem no massacre "um crime que fere não só a Itália e as famílias das vítimas mas tôdas as Nações filiadas à ONU, ou seja o mundo inteiro".

Mas o sr. Ermini, ex-ministro da Educação, diz o seguinte: "É preciso tirar do fato duas lições. A primeira, sôbre o perigo que representa a concessão de independência a população semicivilizadas; a segunda, sôbre o perigo de se dar, nas Nações Unidas o mesmo valor a povos bárbaros e os países que possuem uma civilização antiga".

Pelo visto, êsse democrata-cristão não quer perceber o caráter mediador da ação da ONU no Congo, agora sob a mira das fôrças ocultas por trás da desordem, que tanto podem ser as mesmas que procederam à liquidação de Lumumba como as que exaltam, para seus próprios fins, a sua atuação de líder independente.

Para o comandante geral das fôrças da ONU no Congo a tragédia dos pilotos italianos "é o ápice de uma séria crise", o que certamente não é dizer muito. Do mesmo modo, o prometido "castigo dos culpados do crime nefando" não a resolve. Só uma verdadeira ação de polícia internacional, firme e decidida, poderia conter maiores malefícios por vir do que os que já estão feitos.

A verdade é que não se sabe que papel Gizenga desempenhou nêsse massacre. Aliás êsse personagem do drama congolês anda envolto em mistérios. Desde junho fizera as pazes com o govêrno de Kasavubu, no qual é vice-ministro, e com isso se extinguiu o govêrno de Stanleyville. Há dois mêses a embaixada transferiu sua séde de Stanleyville para a do govêrno central, em Leopoldville. Mas há duas semanas Gizenga voltou para a sua antiga sede de govêrno, e desde então pouco se tem sabido sôbre seus planos e intenções até que desabrochou essa nova e suspeita situação. Aguardemos os acontecimentos.

Nações Unidas

Explosão demográfica

John Rockefeller (3.º) disse aos representantes de 104 países na reunião da Organização de Alimentos e Agricultura das Nações Unidas, havida recentemente em Roma, que "o crescimento de população e o problema que vem em segundo lugar depois do contrôle das armas atômicas". Essa é uma verdade hoje incontrovertida e o "New York Times" a coloca em têrmos justos quando escreve:

"A humanidade hoje se defronta com as duas maiores ameaças à continuação de sua existência. Uma é a morte instantânea pela guerra nuclear. Outra é o paradoxo de uma morte lenta pela superabundância de vida como resultado do crescimento descontrolado da população mundial".

A julgar, contudo, pela taxa explosiva em que está crescendo a população dos países subdesenvolvidos da Ásia, África e América Latina, pode chegar a hora em que a prioridade dos problemas se inverta e o do crescimento de população tenha primazia sôbre o do contrôle de armas nucleares.

O govêrno Kennedy está dando mais atenção a êsse problema do que qualquer dos governos americanos anteriores. O embaixador Plimpton, representante permanente dos Estados Unidos nas Nações Unidas, disse numa recente reunião da Federação de Paternidade Planejada dos Estados Unidos que um funcionário especializado do Departamento de Estado foi encarregado de se manter "em dia com o problema da população mundial".

O embaixador Plimpton, segundo revela o "New York Times", disse claramente que "os Estados Unidos não sugerem e muito menos impõem qualquer solução do problema de população com relação a qualquer país que receba ajuda. Mas pelo menos agora é política do govêrno estimular a atenção para essa questão em conexão com a programação da assistência ao estrangeiro". "Agora o govêrno parece estar reconhecendo o perigo real que o crescimento descontrolado de população pode representar derrotando por completo a eficácia e objetivo do programa de ajuda ao exterior", é o que conclui o "NYTimes".

Estados Unidos

Protecionismo versus liberalização

Na sua última entrevista coletiva com a imprensa, o presidente Kennedy disse que é chegado o momento de fazer uma revisão na política comercial dos Estados Unidos à luz dos problemas de longo alcance que surgiram nas relações entre as nações não-comunistas.

Diz o conceituado "New York Times" que essa revisão "causaria um batalha interna que faria a batalha em tôrno da ajuda ao exterior, que se travou êste ano, parecer um brinquedo de crianças". E adiantou que os grandes industriais que se vêem prejudicados pelas importações se entrincheirariam contra o presidente. Por isto esta nova batalha vai exigir de Kennedy grande habilidade.

O problema em questão é o rápido crescimento do Mercado Comum Europeu. Seus seis membros — França, Alemanha Ocidental, Itália, Bélgica, Holanda e Luxemburgo — já fizeram três reduções, no montante de 30%, nas tarifas alfandegárias que aplicam entre si, mantendo uma barreira tarifária comum para as nações estranhas ao pacto. Vários países europeus estão interessados em aderir à êsse clube. A Inglaterra já apresentou sua proposta de admissão, agora em discussão em Bruxelas.

Exportações ameaçadas

Para os Estados Unidos o fenômeno se resume nisto: a barreira tarifária do Mercado Comum ameaça reduzir drasticamente os 3,4 bilhões de dólares anuais de mercadorias que são vendidas aos seis países. Várias vêzes o govêrno americano tem rejeitado a opinião de que a solução para os Estados Unidos é procurar transpor a barreira oferecendo, por sua vez, concessões tarifárias. Isso, porém, exigiria um afastamento da política em vigor, que manda que as reduções tarifárias mútuas sejam negociadas artigo por artigo e país por país.

Há também o problema de manter relações econômicas firmes com o Japão, que é um dos maiores clientes americanos, em face dos repetidos protestos nos Estados Unidos contra as importações de mercadorias japonesas baratas. Outra preocupação americana é a da manutenção de mercados para outros países (como os latino-americanos) que dependem grandemente da exportação de matérias-primas.

O secretário de Comércio, sr. Ball, foi quem disse tudo isso num discurso, recentemente. Na sua citada entrevista, respondendo a uma pergunta sôbre política comercial, Kennedy disse que os americanos "devem compreender que o Mercado Comum vai nos apresentar grandes desafios econômicos e, eu espero, grandes oportunidades". Os Estados Unidos "devem estar prontos para negociar com o Mercado Comum numa posição de igualdade".

No tocante ao Japão, Kennedy observou que "embora tenhamos lido muito a respeito da ameaça das mercadorias japonesas que entram nos Estados Unidos", êsse país nos deu um saldo favorável de 500 milhões de dólares nos últimos seis meses. E adiantou que "a cooperação econômica entre os dois países vai ser ainda mais expandida".

Bom-senso

Salientando a importância do intercâmbio comercial para os Estados Unidos, disse Kennedy que "não podemos apenas vender e nunca comprar". Sugeriu que "se todos aquêles que reconhecem o benefício de um saldo comercial anual de 6 bilhões de dólares falassem tão alto quando os que se sentem prejudicados, o govêrno não teria dificuldades em adotar uma política de liberalização".

A perspectiva de uma dura batalha em tôrno da liberalização do intercâmbio em 1962, que é ano de eleições parciais, está fazendo com que o govêrno pense em adiá-la para 1963, ou por deixar que a Lei dos Acôrdos Comerciais Recíprocos caduquem em junho vindouro ou prorrogando-a simplesmente por um ano na sua redação atual.

Mas os protecionistas, cuja influência no Congresso é muito grande, estão dispostos a dar forma de lei à restrições às importações, e o govêrno pode ter de travar a batalha em 1962, de qualquer maneira. Kennedy adiantou que uma decisão nesse sentido pode ser tomada "dentro de duas ou três semanas".

BANCO LINO PIMENTEL
CONSULTE NOSSAS TAXAS
TRAVESSA DO OUVIDOR N.º 34

ESTA DOENTE?
Não tem melhoras? Deseja uma consulta espiritualista? Escreva dizendo o que sente para a Tenda Espírita São Miguel, à Rua Conde de Bonfim, 206, Tijuca, enviando envelope, endereço e selos para a resposta.

"O testamento do Doutor Cordelier"

GRANDE HOTEL ESTORIL
LIDERANDO OS HOTEIS DO E. E. SANTO
VITÓRIA — E. E. SANTO
O maior, o mais luxuoso e o mais moderno Hotel do Estado
End. tel. — ESTORIL — Tel. 2-217

NERVOSOS
Prof. MAURICIO DE MEDEIROS — Consultório: Rua da Quitanda, 3 — salas 811 e 812, às 2as., 4as. e 6as., de 9 horas ao meio-dia. — Marcar hora tôdas as manhãs. Fone: 22-5941

CARDIOLOGIA — Eletrocardiografia — Doenças da Velhice «CHECK UP» CLINICO
DR. GILBERTO AVENA do Hosp. Servidores do Estado (IPASE)
Cons. Centro: R. México 31 14º grupo 1401 — 2s, 4s e 6s às 13,30 horas pelo telefone: 42-5815
Cons. na Zona Sul: Av. N. S. Copacabana 702 s. 1203 — 3s e 5s, às 16,30 horas

LICEU IMPÉRIO
ENSINA-SE CORTE COSTURA
CONFECÇÃO DE CINTOS PLISSADOS
ACEITAM-SE ENCOMENDAS DE MOLDES
Largo de São Francisco, 26 12.º and. Grupo 1.220
Ed. Patriarca - Tel.: 43-4284 - das 15 às 17 horas

Semana de "pratos" variados, uma verda-Al Capone", é um "thriller" que poderá surpre-
deira "cozinha" internacional. Tudo indica queender pela violência — e como é cada vez maior
o melhor de todos, o mais suculento, será "Oo número de apreciadores do bang-bang... No-
Testamento do Doutor Cordelier"; o "cozinhei-vidade: "Tarde Demais Para Amar", dirigido
ro" é um mestre: Jean Renoir, legítima glória pelo versátil ator alemão O. W. Fischer. Diz o
do cinema francês, quiçá universal. A seguir material de propaganda que a fita foi laureada
vem um prato da casa: "Teus Olhos Castanhos", três vêzes no Festival de San Sebastian, inclu-
fita sentimental-popular muito bem realizada, sive pelo "Bureau Internacional Católico". Um
e de ótimo nível técnico-artístico, no julgamen-"western-épico", "Uma Razão Para Viver" e pa-
to de gente séria que viu o filme de Ibañez rece que é só. Há ainda um monstrinho de sala,
Filho em sessão especial. "A Quadrilha Escarla-"Atheris, a Mulher Serpente" que deve ser o
te", também anunciado como "Os Rivais de fim!

"O TESTAMENTO DO DOUTOR CORDELIER"

A volta de Jean Renoir é sempre um motivo de júbilo para os apreciadores do extraordinário realizador de "A Grande Ilusão". O veterano diretor, dos maiores da história do cinema, reaparece após longa ausência com uma nova versão do médico e o monstro, "O Testamento do Doutor Cordelier", contando a história de um cientista com dupla personalidade. O médico e o monstro, são o admirável ator de teatro Jean Louis Barrault, num desempenho considerado primoroso pela crítica internacional.

O tema é absolutamente inédito na filmografia riquíssima do mestre Renoir. A julgar pela maioria da crítica européia, o autor de "A Bêsta Humana" saiu-se muito bem da difícil empreitada de provocar arrepios. Outros nomes do elenco: Teddy Billis, Jean Bertho, Jacques Ciron. O roteiro é do próprio Jean Renoir, naturalmente inspirado na célebre história de Stevenson; a fotografia é de Georges Leclerc, a cenografia de Marcel L. Dieulot e a música do fecundo Joseph Kosma.

A partir de amanhã, exclusivamente no Flórida. Distribuição da Paramount.

"TEUS OLHOS CASTANHOS"

Falam muito bem dessa produção nacional da Satélite Filmes, direção de Ibañez Filho, elemento oriundo do teatro e da televisão. Comparam-na a um produção sentimental da Metro. A fita é ambiciosa: custou mais de quinze milhões de cruzeiros, é em côres e em "Cinemascope" (ou em sua versão nativa, "Sitelscope"). Conta uma história sentimental-popular de uma ceguinha que se apaixona por um cantor de fama (Francisco José). O argumento é de Ilza Silveira, mas o roteiro é de Ibañez Filho, Rui Guerra, Sanin Cherques e Alinor Azevedo. O elenco: Francisco José, Araci Cardoso, Elizabeth Gasper, Álvaro Aguiar, Roberto Maia (excelente ator, dizem), Nair Amorim, Ênio Santos e outros. Fotografia de Guglielmo Lombardi, veterano iluminador italiano, radicado no Brasil, como seu irmão Ugo Lombardi), cenografia do talentoso Monteiro Filho, música de José Toledo. Produção da Satélite Filmes Ltda. e de Produções Cinematográficas Albuquerque Ltda., a primeira do Rio e a segunda de São Paulo.

A partir de amanhã no São Luís, Pathé, Rian, Riviera, Leblon, Madrid, Paratodos e Mauá.

Deve-se prestigiar o cinema nacional, indo-se ver êsse nôvo filme da terra.

"A QUADRILHA ESCARLATE"

Os cinemas Paris-Pálace, Paissandu e Rivoli estão anunciando para amanhã um bang-bang de estremecer os telhados: "A Quadrilha Escarlate" (The Purple Gang). História de crimes e mortes nos Estados Unidos da época da "proibição" (primeiros anos da década 30-40). Direção do desconhecido Frank McDonald. Um ótimo ator no elenco: Barry Sullivan. Robert Blake, Elaine Edwards, Marc Cavell também estão no cast.

Os fãs do bang-bang vão exultar (e a criminalidade juvenil certamente vai aumentar).

Produção da Allied Artists.

"TARDE DEMAIS PARA AMAR"

O cinema alemão comparece com um melodrama ambientado num castelo-sanatório de doenças mentais. O diretor é um dos mais populares atores de tôda a Europa, o versátil (e às vêzes ótimo) O. W. Fischer. Há ainda no elenco a maravilhosa francesa Anouk Aimée, a não menos maravilhosa alemã Nadja Tiller e uma porção de alemães de nomes complicados. "Tarde Demais Para Amar", segundo a publicidade, foi laureado com prêmios no Festival de San Sebastian, Espanha. Pode ser que os julgadores daquela mostra tenham acertado; enfim...

Lançamento de amanhã, exclusivamente no Vitória.

"UMA RAZÃO PARA VIVER"

Novamente chega-nos material de propaganda sem indicação de cinema e data. Trata-se de "Uma Razão Para Viver" (The Little Shepard of Kingdom Come), "western-histórico", de Andrew McLaglen (filho do falecido e excelente Victor McLaglen), com ação localizada nos anos que precederam a sangrenta guerra civil norte-americana do século passado. Elenco desconhecido: Jimmie Rodgers, Luana Patten, Chill Bills. Roteiro de Barre Lyndon, fotografia (em côres e "Cinemascope") do mestre Floyd Crosby.

A partir de "X" no cinema "X".

"ROBUR, O CONQUISTADOR DO MUNDO"

Vários cinemas, entre os quais o Azteca, o Odeon e o Roxy (a partir de quinta-feira próxima) estão anunciando um filme baseado em duas novelas de Júlio Verne, "Master of the World" (Dono do Mundo) e "Robur, the Conquerer" (Robur, o Conquistador). História fantástica, com viagens a bordo de uma aeronave imaginada pelo gênio prospectivo do escritor francês que encantou muitas juventudes. Direção de William Witney. Elenco: Vincent Price, Charles Bronson, Henry Hull, Mary Webster. Cinegrafia de Gil Warrenton.

A fita pode constituir-se num agradável entretenimento; afinal de contas Júlio Verne é sempre uma atração para crianças e velhos.

"ATHERIS, A MULHER-SERPENTE"

Seguramente o filme mais ridículo da semana, êste "Atheris, a Mulher-Serpente" (The Snake Woman). Bobagem pseudo científica, com mulher que vira serpente e morde várias pessoas, coitadinha! O autor da brincadeira de mau-gôsto: Sidney J. Furie. Elenco: John McCarthy, Susan Travers, Geoffrey Danton e outros desconhecidos. Filme "Caralan" (?), distribuído pela United Artists. A partir de amanhã, exclusivamente no Capitólio, "poema" que virou cinema lançador.

I FESTIVAL DAS BANDEIRAS, EM COPACABANA

Domingos Brandão, presidente da Bandeira Organizadora de Turismo, juntamente com o diretor de Certames do Estado da Guanabara, sr. Marco Guadelupe, e outros elementos, realizaram, no Plaza Copacabana, concorrida reunião para tratar do I Festival das Bandeiras, planejado para o bairro de Copacabana, de 14 a 21 de Janeiro do ano próximo. Êsse certame turístico, que contará com a colaboração de representantes de países estrangeiros, governadores de Estados, prefeitos municipais, Departamento de Turismo do Estado da Guanabara, dirigentes de entidades artísticas, culturais, sociais, religiosas, esportivas, profissionais, jornalísticas e outras de todo o país, proporcionará a reunião de milhares de bandeiras nos logradouros de Copacabana, nos dois desfiles de centenas de automóveis ornamentados, no Salão de Bandeiras e Brazões Históricos, nas retrêtas de bandas de música militares, nas vitrinas dos magazines e lojas do bairro, no espetáculo teatral e nos festejos folclóricos de danças, cantos e culinárias do Brasil e de outros países. Quinhentas senhoritas de todos os quadrantes brasileiros e de regiões do exterior, vestidas a caráter, formarão as guardas-de-honra e as comissões de recepção, nas estações de desembarque desta Cidade, nas exposições locais, nos desfiles e nas solenidades, durante o festival.

Dr. Agostinho da Cunha
SIFILIS - CANCER - ECZEMAS
VERRUGAS - ESPINHAS - FURUNCULOS - QUEDA DO CABELO - PELOS NO ROSTO
VARIZES, ETC.
Rua da Assembléia, 73 - Telefone: 42-1155 - Residência: 46-4293
das 16 às 19 horas

TERESÓPOLIS
Vendem-se lindos sítios com muita água, em local belíssimo e de grande valorização. Preços excepcionais, financiados em 100 meses sem juros. Plantas e outros detalhes na Avenida Presidente Vargas, 534, 2.º andar. Tels.: 23-8976 ou 43-3328.

DNER
MINISTÉRIO DA VIAÇÃO E OBRAS PÚBLICAS
DEPARTAMENTO DE ESTRADAS DE RODAGEM
EDITAL DE INTIMAÇÃO

Pelo presente Edital, fica o senhor Gabriel Pinheiro Guimarães intimado a comparecer à Tesouraria Geral desta autarquia, no prazo de 30 dias, a contar da data da publicação dêste Edital, a fim de providenciar o recolhimento da importância de Cr$ 1.020,00 (hum mil e vinte cruzeiros), correspondente ao transporte de 100 (cem) sacos de cimento, do depósito da fabricação Mauá para o Km 15 da Estrada Rio-Petrópolis. Processo nº 52.428/59. — Paulo Osório Almeida Pereira — Chefe da Contadoria Geral.

BNMG
BANCO NACIONAL DE MINAS GERAIS S.A
FUNDADO EM 1944 — CARTA PATENTE N.º 3.228 — ENDEREÇO TELEGRÁFICO: "WALMAP"
SEDE: BELO HORIZONTE — RUA CARIJÓS, 218

Resumo do balancete em 31 de outubro de 1961

ATIVO		PASSIVO	
Caixa	6.956.005.504,50	Capital e reservas	1.601.200.000,00
Empréstimos	16.167.563.503,20	Depósitos	25.589.449.987,30
Títulos de renda e outros valores	3.275.483.547,60	Ordens de Pagamento e outros créditos	2.726.739.568,10
Imóveis de uso do Banco, móveis, almoxarifado e instalações	1.498.428.406,20	Agências e Correspondentes	19.127.047.831,00
Agências e Correspondentes	21.882.949.385,40	Contas de Resultado	1.937.999.875,50
Contas de Resultado	1.204.006.915,00	Contas de Compensação	13.051.971.511,60
Contas de Compensação	13.051.971.511,60		

PRESIDENTE EM EXERCICIO: Milton Vieira Pinto.
VICE-PRESIDENTES: José Wanderley Pires, Paulo Auler, Inar Dias de Figueiredo.
DIRETOR-GERAL: Eduardo de Magalhães Pinto.
DIRETORES: Francisco Farias, José Luiz de Magalhães Lins, Antônio de Pádua Rocha Diniz e Marcos de Magalhães Pinto.
CONTADOR-GERAL: José Carvalho Monteiro (Tec. Cont. nº 164 — CRCMG).

Sensacional! Emocionante! **HOJE às 21,40 hs.**

TV-RIO RING BRAHMA
- o maior espetáculo esportivo da cidade
— pelo **CANAL 13 TV-RIO** —

1.ª Luta: OTAVIO ALEXANDRE (Vasco) x ALÍCIO FERREIRA (Fuzileiro Naval) — Amadores — 3 «rounds».
2.ª Luta: HELIO «LAMBRETA» CRESCENCIO (Vasco) x ALUIZIO DOS SANTOS (Luvas e Muros) Amadores — 3 «rounds»
3.ª Luta: HEITOR FERNANDES (Carioca) x JAIME ALVES (Paulista) — Profissionais — [illegible] «rounds»
4.ª Luta: VALDEMIRO PINTO (Brasileiro) x JUAN ROMO (Argentino) — Profissionais Internacional — 10 «rounds»

UM SÓ TURISMO PARA CARIOCAS-FLUMINENSES

NOTICIAS CATÓLICAS — ROBERTA TEIXEIRA

A igreja católica na China (V)

- **O MOVIMENTO DA TRÍPLICE AUTONOMIA**
- **1.º TZE – CHIH**
- **2.º TZE – YANG**
- **3.º TZE – CH'UAN**

Prosseguindo no triste relato dos padecimentos da Igreja Católica na China, focalizaremos hoje o "Movimento da Tríplice Autonomia"

Diz o Livro Vermelho da Igreja Perseguida que — a 7 de janeiro de 1951, o primeiro-ministro Chou En-Lai convidou para uma reunião num hotel de Pequim uns quarenta "leaders" católicos, "para uma troca de vistas a respeito do movimento da reforma católica".

O Movimento, da "Tríplice Independência" ou Tríplice Autonomia" exigia para a Igreja chinesa: a) autonomia de govêrno ou "Tze-Chih", b) autonomia econômica ou "Tze-Yang"; c) autonomia de extensão ou "Tze-Ch'uan". Na mente dos comunistas, essas diferentes autonomias, expressas em fórmulas intencionalmente ambíguas, tinham uma significação essencialmente política e insidiosa, própria para criar um cisma no seio da Igreja Católica, a despeito de algumas declarações ilusórias que garantiam as relações religiosas e espirituais com o Papa.

"Autonomia de govêrno" significava, para os comunistas, que a Igreja, administrada por chineses, devia recrutar por si mesma o seu pessoal, com seus meios próprios, sem o contrôle do Papa.

"Autonomia econômica": a Igreja da China não devia receber qualquer subsídio do estrangeiro (isto é, nenhum "dinheiro dos imperialistas"), visto como o govêrno comunista se encarregava de ocorrer às necessidades dela.

"Autonomia de extensão": os Chineses deviam por si mesmos difundir a sua religião. Não mais missionários estrangeiros; o tema das pregações devia ser adaptado à mentalidade chinesa e às condições da "nova" China"; era necessário estabelecer uma nova teologia conforme a ideologia professada pelo govêrno.

Durante todo o ano de 1951, os comunistas não cessaram de criar "Comitês de reforma" (diocesanos e paroquias), — incumbidos das missões seguintes:

a) acusar a Igreja e as obras católicas de serem instrumentos de penetração dos imperialistas; fazer prender e condenar os bispos e os padres "que não aceitassem a reforma";

b) administrar a "nova Igreja";

c) empreender e prosseguir a "doutrinação "dos padres dos fiéis, por meio do estudo do marxismo, a fim de introduzir a "autodestruição" na Igreja Católica.

Na China, as comunidades paroquiais e diocesanas foram chamadas "Igreja renovada". Todos os laços disciplinares entre os bispos e o clero estão rotos, e as paróquias acham-se ligadas a "base" e sujeitas ao beneplácito das autoridades comunistas locais. Os cristãos são convidados a "renovar" o patrimônio dogmático e moral conforme a terceira autonomia. Quantos mártires já entre os que recusaram fazer parte da "Igreja renovada"!

O próprio Internúncio Pontifício na China S. Excia. Mons. Antônio Ribeiro, foi objeto de violentos ataques da parte da imprensa comunista, desde março de 1951, por haver alertado os bispos contra o caráter cismático do movimento da "reforma". A 26 de junho, foi mantido em estado de detenção em sua própria residência, e, a 4 de setembro, a imprensa comunista anunciava que o Comitê Militar de Contrôle de Nanquim do Exército Popular de Libertação ordenara a expulsão da China, do "cidadão monegasco Antônio Riberi".

AÇÃO SOCIAL DOMINICANA

Há mais de trinta anos que os Padres Dominicanos vêm desenvolvendo no bairro do Leme atividades em setores variados; como por exemplo nos campos da educação — gratuita — da assistência social. Construída a Igreja Virgem do Rosário e o Convento anexo, secundados por pessoas dedicadas, os Padres Dominicanos voltaram-se também para os problemas sociais que afligem os moradores das Favelas próximas ao Convento, situados no Morro de Babilônia e de Chapéus Mangueira.

Disse-nos Frei Raimundo Cintra, diretor da Ação Social Dominicana — que — em primeiro lugar promoveram a fundação da Cruzada do Leme — 1940 — obra de assistência social situada em cima do Túnel do Carmo (Túnel Nôvo), atualmente bastante próspera — conta com escolas, ambulatórios, dispensários, clube operário, creche.

A partir de 1956, estendeu-se êsses serviços aos moradores da favela denominada "Chapéu Mangueira", atrás das Ruas Ribeiro da Costa e Gustavo Sampaio, antes do Corte D. de Caxias. Aí construiu-se um ambulatório médico, uma escola, uma capela e outros melhoramentos. Em colaboração com a Cruzada São Sebastião urbanizou-se uma parte desta favela, instalando-se serviços de água e luz, bem como promovendo construção de caminhos pavimentados e de fossas higiênicas. Com o auxílio dos moradores dos prédios da classe abastada e da classe média, promoveu-se festivais para angariar donativos para manter estas obras e assim nestes cinco anos socorreu-se inúmeras pessoas necessitadas, crianças, enfermas, gestantes, lactantes e desempregados.

Concluindo, disse Frei Raimundo que a Ação Social Dominicana mantém atualmente nos Morros de Chapéu Mangueira e Babilônia os seguintes serviços assistenciais:

Um ambulatório Médico, onde trabalham gratuitamente 3 médicos do bairro e 2 enfermeiras, atendendo mensalmente cêrca de 300 doentes. Há um serviço pré-natal e de assistência à maternidade, pesagem de bebês, com distribuição de leite em pó e enxovais, aplicações de injeções, curativos, vacinações etc.

Um Gabinete dentário — *Um dispensário* para distribuição aos pobres de roupas e alimentos em colaboração com a Ação Social Arquidiocesana (ASA) e com a Caritas (Catholic Relief Services).

Uma Escola primária, (1º e 2º anos), com Pequeno Jardim de Infância e Curso Pré-primário, com 60 alunos matriculados.

Duas Escolas de alfabetização: uma no Morro de Chapéu Mangueira e outra no próximo Convênio (Rua Gen. Ribeiro da Costa 164) com 150 alunos matriculados, os professores são pagos pela Ação Social Dominicana.

Uma escola de Corte e costura para empregadas domésticas e faveladas.

Dois grupos de escoteiros e lobinhos, com sede própria no Morro de Chapéu Mangueira — é êsse o primeiro ensaio de escotismo em favela, tem dado ótimo resultado, acrescentou Frei Raimundo.

Disse-nos ainda Frei Raimundo que — a Ação Social Dominicana — projeta agora a construção de uma *escola profissional* para ensinar ofícios e dar trabalho a rapazinhos desempregados, de 14 a 18 anos. Há muito na favel., que devido ao desemprego se entregam a malandragem, venda de maconha etc. informou nosso entrevistado.

ÁTLAS INTERNACIONAL DA HISTÓRIA DA IGREJA

BONN (IF) — Historiadores da França, da Itália, da República Federal da Alemanha, da Áustria, da Suiça, da Holanda e do Vaticano participaram de uma conferência realizada em Goettingen que teve por objetivo preparar o lançamento de um nôvo Átlas da História da Igreja.

A conferência foi organizada pelo Instituto Max Planck de História, sob a direção do Professor Hermann Heimpel. Foram discutidos temas da elaboração de mapas que no nôvo Átlas Internacional ilustrarão a organização das grandes Igrejas na atualidade e no passado.

TESTE BIBLICO

No próximo domingo publicaremos mais uma vez as perguntas do TESTE Bíblico para o mês de novembro — não deixe de ler o Diário Carioca domingo próximo.

(Conclui na 7a página)

O Diário dos Bichos

J. J. ARTUR

Continua na televisão às sextas-feiras o programa dos papagaios. O martírio por que devem passar êsses bichos é de envergonhar um silvícola. Semanas e meses de treinamento para ganhar dinheiro para seus donos e castigo para os que não conseguem dizer as palavras exigidas na propaganda mais repugnante dêstes últimos tempos. Nos Estados Unidos já alguma organização protetora teria tomado medidas que um particular não pode tomar, contra uma forma de propaganda estabelecida e paga, sem arriscar de perder lindamente o seu tempo!

Consta que o governador Carlos Lacerda já remeteu à Suipa, para providências, uma carta de uma pessoa reclamando contra êsse programa. Infelizmente, como a Suipa é uma só e os problemas com os bichos se multiplicam todos os dias em nossa cidade, os pobres papagaios estão sem vêz. Ainda há poucos dias a sra. Gabriel Vivácqua me pediu que fizesse alguma coisa nesse sentido. Aqui fica pois, pela terceira vêz, o meu apêlo ao Canal 6 para que moralize os seus programas impondo condições de censura aos seus patrocinadores, já que algum dia alguém tem que começar a perceber que a televisão penetra nos lares.

PASSARINHEIROS

Outra prática desumana é esta que se vem processando há longos anos, segundo informações de fazendeiros, da apanha de passarinhos com visgo e alçapões, nas fazendas e matas do interior.

No Sul de Minas há um passarinheiro chamado Mendes que paga os garotos para êsse serviço cinco cruzeiros por passarinho que vende a cem cruzeiros aos intermediários. Êsse homem manda caminhões cheios de pássaros lindos que morrem na viagem em gaiolas apinhadas e sem água, no calor da estrada. Quando alguém lhe pergunta porque não zela melhor pela sua mercadoria, responde que ainda assim, morrendo a metade, o negócio é rendoso, dando-lhe grande lucro.

A insensibilidade para com os animais, no interior do nosso país, já é produto de uma civilização bastante falha, igual à que se vê no interior da África e outros países subdesenvolvidos. Por isso, urge que as autoridades, estribadas na lei das contravenções fortalecida recentemente por um decreto presidencial regulamentando a caça, coibam essa prática devastadora da nossa fauna.

Inclusive os próprios fazendeiros, dentro de suas terras, podem agora punir com a lei êsses transgressôres que se entregam a êsse tipo de ganância desonesta e instigadora de crueldade.

Entre as notícias de novembro está a vacinação de cães em Vigário Geral onde o dr. Mário Rubens de Melo, diretor do Departamento de Veterinária, continuando no seu plano de imunição intensiva, vacinou mais de 700 animais com a colaboração dos seus auxiliares; Em Santa Cruz e na Fazenda Modelo serão distribuídos os burrinhos aos funcionários, mediante têrmo de responsabilidade E aqui fica um apêlo a quem encontrar um "poodle" prêto, médio, desaparecido no último dia 9 em Copacabana, telefonar para 27-2691, residência do sr. Raul Brasil, onde as crianças e uma cadelinha companheira do foragido estão inconsoláveis.

Ao invés da disputa, deve imperar a união

É infeliz a idéia de querer que o Rio de Janeiro se baste a si mesmo em matéria de turismo. Sem dúvida, a Natureza, ajudada pela mão do homem, foi pródiga para com esta Cidade Maravilhosa, edificada num mundo paradisíaco que pode bem assegurar-lhe o cetro nesta parte da América do Sul. Daí, porém, a pretender isolar-se e sobrepor-se, por exemplo, a trechos do território fluminense, de onde foi desmembrada e para onde, tudo indica, um dia voltará a pertencer, é muito grande a diferença.

O Departamento de Turismo da Guanabara embala êsse sonho e encabeça o movimento reivindicador que acredita eleger o Alto da Boa-Vista, apenasmente, num sucedâneo dêsse trítico sem par formado por Petrópolis, Teresópolis e Nova Friburgo. Por mais que o beneficiem, por mais atrativos que acrescentem ao que a Natureza dotou, jamais conseguirão, não diremos ultrapassar, mas igualar qualquer daqueles recantos, que já adquiriram foros de grandeza além fronteiras.

TUDO É BRASIL

Se não bastasse o "slogan" revelador de que, no Estado do Rio como na Guanabara, tudo é Brasil, há a considerar as condições peculiares a cada uma dessas regiões, que asseguram, ao Alto da Boa-Vista, uma Floresta da Tijuca; a Petrópolis, o bucolismo de seus inúmeros e encantadores bairros, Quitandinha, inclusive; a Teresópolis um Dedo de Deus, único no mundo, a contrastar com o Parque da Serra dos Órgãos, e a, essa Friburgo, coroada de flôres, os tentáculos envolventes da beleza sem par de suas construções, insinuando-se, aqui e ali, entre montanhas suaves e acolhedoras.

UNIÃO EM VEZ DE DISPUTA

Em vez de se disputarem, cariocas e fluminenses devem dar-se as mãos e, unidos, explorarem toda essa riqueza que ostentam, riqueza, em grande parte, ainda em potencial, e que reclama apenas, espírito compreensivo e patriota que assim a compreenda. O que o Departamento de Turismo da Guanabara precisa fazer, o quanto antes, é entrar em entendimento com o seu colega fluminense para o estabelecimento de um convênio de envergadura que una os dois territórios no mesmo objetivo — o da exploração do turismo em larga escala. Tráfego mútuo em tôdas as vias de comunicações, ajuda recíproca no desenvolvimento das atrações turísticas, união firme em tôrno de um só fim.

Correspondência para esta seção deve ser endereçada a Belfort de Oliveira — Seção de turismo — DIARIO CARIOCA

Instituições e serviços de interêsse dos turistas

COMBRATUR (Comissão Brasileira de Turismo) — Avenida Presidente Antônio Carlos, 375, Palácio do Ministério da Fazenda — 7º andar.

DEPARTAMENTO DE TURISMO DO ESTADO — Rua Araújo Pôrto Alegre, 36 — 5º andar — Tels.: 32-7734 e 42-6995 (diretor).

TOURING CLUB DO BRASIL — Praça Mauá — Tel.: 23-1660.

AUTOMOVEL CLUBE DO BRASIL — Rua do Passeio, 90 — Tel.: 52-4055.

DIRETORIA DO SERVIÇO DE TRANSITO — Praça Tiradentes 67 — Tel.: 22-1058.

POLICIA MARITIMA (Informações de vapores e aviões) — Praça Mauá — Tel.: 43-018.

RADIOPATRULHA — Rua da Relação — Tel.: 34-2020.

SERVIÇO DE REGISTRO DE ESTRANGEIROS — Praça Marechal Ancora — Tels.: 22-2300 e 22-2615

SERVIÇO DE SAUDE DOS PORTOS — Praça Marechal Ancora — Tel.: 22-5662

CORPO DE BOMBEIROS — Praça da República — Tel.: 22-1234

ASSISTENCIA (Socorro urgente) — Hospital da Praça da República — Tel.: 22-2121; Hospital Miguel Couto — Rua Mário Ribeiro — Tel.: 27-2121.

CORREIOS E TELEGRAFOS — Central — Praça 15 de Novembro — Tel.: 22-3649.

COUNTRY CLUB — Rua Prudente de Morais, 1597 — Tel.: 47-5656

SERVIÇO DE TAXIS AUTONOMOS — Tels.: 23-1195 e 43-171.

ROTARY CLUB — Avenida Nilo Peçanha, 155 — Tel.: 22-5577

JOCKEY CLUB — Praça Santos Dumont (Gávea) — Tel.: 27-0030.

GAVEA GOLF — Estrada da Gávea, 800 — Tel.: 27-0644.

YACHT CLUB — Avenida Pasteur — Tel.: 46-2020.

MALA REAL INGLÊSA
Royal Mail Lines

SERVIÇO DE PASSAGEIROS Para Las Palmas, Lisbôa, Vigo, Bolonha e Londres	SERVIÇO DE PASSAGEIROS Para Santos, Montevidéo e Buenos Aires
AMAZON 7 de dezembro	[illegible]GON 10 de dezembro
ARAGON 4 de janeiro	ARLANZA 23 de dezembro
ARLANZA 18 de janeiro	AMAZON 21 de janeiro
AMAZON 15 de fevereiro	ARAGON 18 de fevereiro
ARAGON 14 de março	ARLANZA 11 de março
ARLANZA 4 de abril	AMAZON

Mala Real Inglêsa (Agência Maritima) S. A.
Av. Rio Branco, 103-A - Tel. 23-2161
Norton - 64 033

NOVA LINHA BRASILEIRA A JATO
DO ATLÂNTICO SUL AO PACÍFICO NORTE
BOEING 707

Novas perspectivas e novas dimensões abre agora a VARIG às viagens aéreas inter-americanas, colocando seus jatos BOEING 707 na linha RIO - SÃO PAULO - LIMA - BOGOTÁ - MÉXICO - LOS ANGELES. É a costa atlântica da América do Sul ligada à costa do Pacífico da América do Norte num vôo inteiramente a jato, com velocidade e confôrto dignos do nosso progresso. A aviação brasileira, assim, dá mais um passo de gigante nos céus da América, reduzindo as distâncias e encurtando as horas nesta ampla e maravilhosa rota. São mais largos horizontes abertos às excursões de férias ou negócios: para o Peru, a Colômbia, o México e oeste dos Estados Unidos — a jato! No maior avião do mundo, o Boeing 707, você viaja com a maior comodidade, com a maior rapidez... e com a maior facilidade. Pois à sua disposição há tarifas de 1a classe e econômicas, e você pode pagar em suaves mensalidades. Nunca foi tão fácil realizar seu sonho de conhecer as Américas.

CONSULTE SEU AGENTE DE VIAGENS OU VARIG — O PROGRESSO BRASILEIRO VOANDO A JATO

OS BOEING 707 DA VARIG FORAM ADQUIRIDOS COM GARANTIA DO GOVERNO FEDERAL, ATRAVES DO BNDE

Salão de Damas

Por ALDO CABRAL
Desenho de HUMBERTO OLIVARBO

(Uma exposição para sabidos e convencidos no jôgo das damas)

N. 90 — FINAL — Do cantor Gilberto Alves (Rio — GB). P —b4; a7, h2 (3). B — a1, d2; g1 d. (3).

SOLUÇÃO DO N. 89 — De Amarílio Assis Pereira (Barra Mansa — R.J.), dedicado a Antônio Vitorino P —d4, e5, e7, f4, g5; d8 d., c3 d., g7 d. (8). B —a3, b6, c5, f2, g1, h2; a5 d. (7). Lances de ganho: h2g3 f4h2 2. f2g3 h2f4 3. a5e1 d8a5 4. g1h2 d4b6 5. h2g3 f4h2 6. a3b4 a5d2 7. e1g1 X.

(Nota: Porque saíram truncados em nossa seção de domingo passado, os dois primeiros lances da SOLUÇÃO DO N. 88, aqui os repetimos: 1. f8g7 b8c7 2. g7f6 c7b6 etc.

JOGOS DO "CAMPEONATO CARIOCA — 1961"

(Publicados, novamente, por haverem saído com falhas)

PARTIDA, 48

Anazildo Teles x Mário Borges: c3d4 f6g5 2. g3h4 g5f4 3. e3g5 h6f4 4. d4e5 f4g3 5. h2f4 d6c5 6. b2c3 c5d4 7. e3b4 d4f6 8. b4a5 b6c5 9. a1b2 g7h6 10. f2e3 f8g7 11. f4g5 h6f4 12. e3g5 e7d6 13. g5e7 d8e7 d8f6 14. d2e3 f6e5 15. g1h2 g7h6 16. e3f4 e5f3 17. h2f4 c5d4 18. c1d2 d6e5 19. f4d6 c7e5 20. b2c3 d4b2 21. a3c1 h8g7 22. d2c3 b8c7 23. c1d2 g7f6 24. d2e3 h6g5 25. c3b4 a7b6 26. e1d2 c7d6 27. a5c7 d6b8 28. b6c5 e5d4 29. c5d6 d4f2 30. d6e7 f6d8 31. h4f6 f2e1 32. d2c3 e1a5 33. f6g7. **Empate.**

PARTIDA, 49

Mário Borges x José Saturnino: c3d4 d6c5 2. b2c3 c7d6 3. g3f4 f6e5 4. d4f6 g7g3 5. h2f4 h8g7 6. f2g3 g7f6 7. g3h4 f6g5 8. h4f6 f8e7 9. a1b2 e7g5 10. c3d4 b6a5 11. d4b6 a7c5 12. b2c3 c7b6 13. f4e5 d6f4 14. e3b4 a5c3 15. d2d6 f4d2 16. c1e3 g5f4 17. e3g5 h6f4 18. g1f2 b6c5 19. d6b4 b8c7 20. b4a5 c7d6 21. a3b4 ... **Ganham as Brancas.**

NOTINHAS DO QUADRANGULAR

Terminou no "Brasil Nôvo A. A." a segunda fase (externa), do torneio seletivo pró-quadrangular (São Paulo, Minas, Espírito Santo e Rio), colocando-se nos três primeiros lugares: Douglas Diniz (Campeão carioca), Mário Borges (Vice-campeão carioca) e Julio Mindelo (êste, aliás, talvez não possa continuar). Em nova oportunidade daremos outros detalhes a respeito.

AS BRANCAS JOGAM E GANHAM

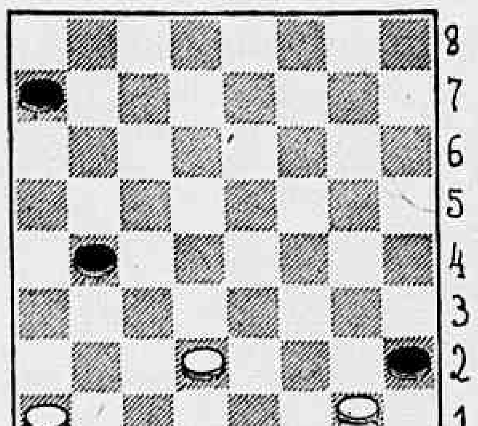

(Solução na seção vindoura)

A "FORÇADA" (2º tempo)

Por se nos afigurar fastidioso enumerarmos de uma só vez (num só gráfico) as "276 posições excepcionais" tão alardeadas, fá-lo-emos por etapas.

De início, analisemos oito posições da trinca de damas, contra quatorze da dama-solitária para cada uma das oito, somando 112, a saber:

Ord.	Trinca de Damas em	Dama-Solitária em	Totais
1.	b2, e1, h4	a3; a7; b6; b8; c1; c5; c7; d6; e3; f4; f8; g1; h2; h6	14
2.	a5, d8, g7	a3; a7; b8; c1; c5; d6; e3; f2; f4; f8; g1; g3; h2; h6	14
3.	a5, b2, e1	a3; a7; b8; c1; c5; d6; e3; e7; f4; f8; g1; g5; h2; h6	14
4.	d8, g7, h4	a3; a7; b4; b8; c1; c5; d2; d6; e3; f4; f8; g1; h2; h6	14
5.	b2, d8, h4	a3; a7; b4; b8; c1; c5; d2; d6; e3; f4; f8; g1; h2; h6	14
6.	a5, e1, g7	a3; a7; b8; c1; c5; d6; e3; e7; f4; f8; g1; g5; h2; h6	14
7.	a5, b2, d8	a3; a7; b8; c1; c5; d6; e3; f2; f4; f8; g1; g3; h2; h6	14
8.	e1, g7, h4	a3; a7; b6; b8; c1; c5; c7; d6; e3; f4; f8; g1; h2; h6	14
		SOMA	112

Pelo visto, observa-se que as oito posições das três damas, são sòmente quatro, pela simetria do tabuleiro, e que, por isso mesmo, cada vinte e oito posições da dama-solitária, corresponde, por seu turno, a quatorze apenasmente.

Observem bem: A posição nº 1 das três damas — b2, e1, h4 — é fenômeno idêntico a de nº 2, ou seja: a5, d8, g7. Logo, as posições da dama só, mostradas para o primeiro exemplo, repetem-se para o segundo, sempre através da simetria mágica do tabuleiro.

Em situação análoga, verifiquem que a posição nº 3 é igual à de nº 4; a nº 5, idem à de nº 6, e a nº 7, também idem à de nº 8. E se perscrutarem ainda mais, vão notar que tôdas essas posições se entrelaçam como que pertencentes a uma só família...

O fato, porém, é que tôdas elas são resolvíveis em 12 lances, com a aplicação da "Forçada Moderna" ("Forçada em 1"), bastando, para tanto oferecermos uma demonstração, digamos, com a de nº 1, contra a dama adversária em a3: 1. be5 a3c5 2. h4g5 c5a7 3. g5f4 a7c5! 4. e1a5 c5e7 5. f4c1 e7a3 6. a5e3 a3f8 7. c3e1 f8a3 8. e5c3 a3c1 9. e1d2 c1a3 10. c1b2 a3c1 11. c3b6 c1g5 12. b6c1 X.

(Continua no próximo domingo)

CLINICA MEDICO-CIRURGICA DO
DR. AMÉRICO CAPARICA
Consultorio Rua Visconde do Rio Branco 31 (Elevador) Telefone 42-2056. Diàriamente das 15 às 18 h Residência Rua Gonçalves Crespo 366 2 andar — apartamento n.º 201 — Telefone 28-0263

CUPIM
Baratas Ratos Pulgas etc - Orçamento grátis - Garantia de 6 a 12 meses Cupim 8 anos — RUGANI & CIA LTDA — Rua São José n. 90 sala 1 205 — Rio — Telefones 22-0873 e 22-3289 — Niterói Tel. 2-7832

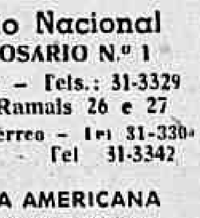

LLOYD BRASILEIRO
Patrimônio Nacional
RUA DO ROSARIO N.º 1
Frete e Praças — Tels.: 31-3329 e 31-2060 — Ramais 26 e 27
Passagens Férreo — Tel 31-3304
Informações — Tel 31-3342

LINHA DA INDONESIA
SAIDA DA INDONESIA

LOIDE URUGUAI
Sairá de Dejakarta, a 2 de dezembro, escalando em: Singapura — Penang — Beira e Durban
Recebendo carga para o Rio de Janeiro, Santos e Buenos Aires

NORTE DA EUROPA

HELGA HOWALDT
Sairá a 28 do corrente para Vitória — Cabedelo — São Vicente — Havre — Londres — Antuérpia — Roterdam — Amsterdam — Bremem e Hamburgo

MEDITERRANEO

LOIDE VENEZUELA
Sairá a 3 de dezembro para Vitória — Salvador — Casablanca — Gibraltar — Marselha — Gênova — Livôrno — Nápoles e Triestre

LINHA AMERICANA
SAIDAS DE SANTOS

LOIDE SAO DOMINGOS
Saira hoje para: Angra dos Reis — Rio — Niterói — Trinidad e Nova Orleans

LOIDE NICARAGUA
Sairá a 28 do corrente para Angra dos Reis — Niterói Rio — Vitória — Barra de Ilhéus — Salvador — Trinidad e Nova Iorque

LINHA AMERICANA
SAIDAS DO RIO

LOIDE SAO DOMINGOS
Sairá a 21 do corrente para Vitória — Trinidad e Nova Orleans

AVISO
Qualquer alteração nas datas de saidas dos navios será publicada neste local

TRATOR BRASILEIRO FOI LANÇADO NO MERCADO

MEDICINA

Meditações

OCTAVIO M. MARTINS

A parte final que expusemos, em nossa crônica anterior, é possível que tenha sido exagerada, em seus têrmos. [illegible] que o fôsse! Quem dera, que tivéssemos escrito em sentido figurado, e que tivesse saído de nossa pena um ensaio literário!

Mas tal não aconteceu e o que ficou gravado é a pura e simples realidade. Realidade que não precisaria estar assim reforçado, se todos meditassem um pouco, ou procurassem se esclarecer devidamente. Porém, estou convicto, que muitos que a leram poderão ter aceito seu estilo, contudo, por certo, não a sua veracidade.

Não importa que isso tenha ocorrido. Os fatos estão aí, a provar e atestar nossas linhas.

O momento social em que estamos vivendo, é sem dúvida, difícil e expectante. Estamos cada vez mais, submersos a um subdesenvolvimento sem limites. A nossa evolução é de fachada, muito boa de se mostrar numa vitrina, não, porém, para ser vivida. A discrepância existente entre a mesma e a economia atual, é visível e inacreditável. Nos desenvolvemos no que tange à aquisição de fábricas e indústrias; entretanto, o lucro oriundo de suas vendas se esvai para o exterior, como as águas de um rio, que se perdem no mar profundo, a correr desbaratadamente. Capital avassalador que nos desgasta mais ainda, como as águas de uma chuva intensa, a sulcar e devastar a camada fértil de uma terra.

Às vêzes temos receio de transpor o "marco" a que nos propusemos ao iniciar esta secção — os aspectos da medicina, e fatos médico-sociais. Pensamos, que ao estudar problemas de desenvolvimento e economia, estamos fora de nossa alçada. Logo vemos, no entanto, que isso não acontece, e vamos encontrar explicação para a dita atitude, nas causas da subevolução humana, na precária organização médico-social, na deficiente saúde pública que possuímos.

A sua constituição de um indivíduo está na razão direta de sua alimentação. Esta, por sua vez, depende da produção dos alimentos, de seus transporte, sua compra e venda, obedecendo a um intrincado mecanismo. E, se [illegible]

[illegible]

[illegible] reforma agrária deturpada, insuficiente e desviada de seus devidos fins. Com isso, o homem do campo ficará abandonado, sem assistência social e muito menos médica.

Proliferam, presentemente, pelo interior, inúmeras enfermidades de modo endêmico, a expoliar mais ainda, o camponês desnutrido, e sem recursos para se livrar delas.

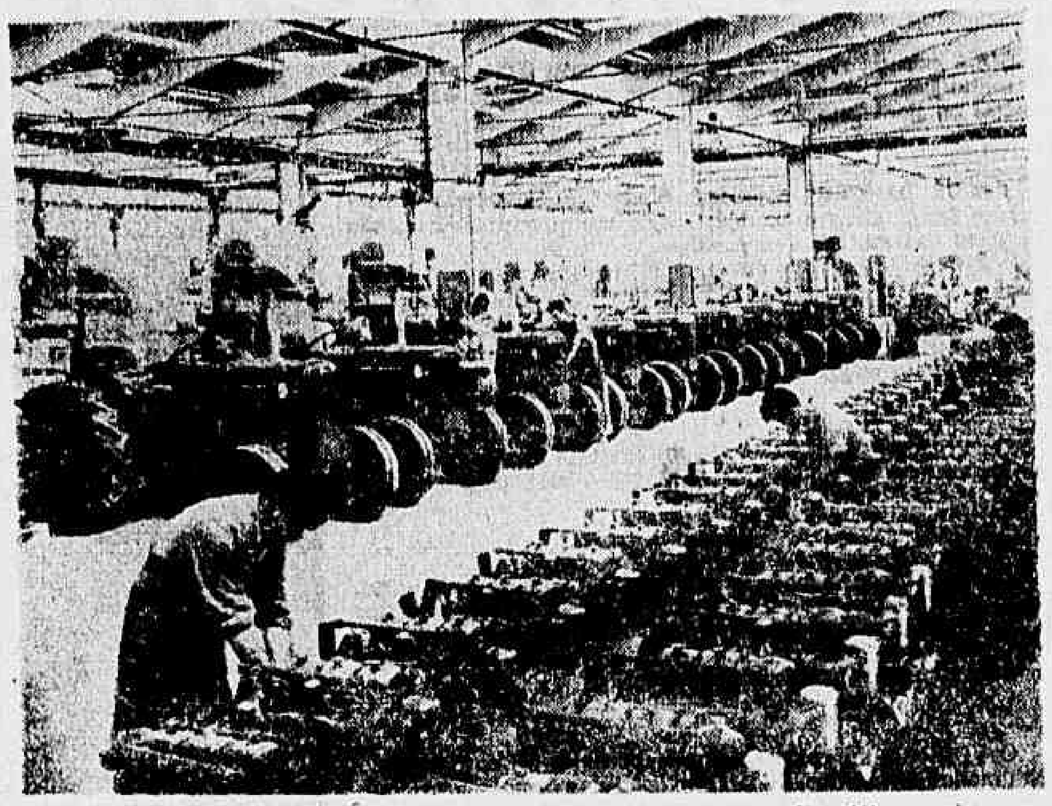

Para a aprovação de um trator, êste passa por diversos testes rigorosos. Um dêles consiste em pôr em funcionamento a máquina, que deve atender às mais rigorosas provas. Na foto, técnicos examinam os motores, usando, para tanto, de instrumentos especiais, que são fabricados na própria fábrica

Nacionalização atinge 78 por cento: Valmet

MOGI DAS CRUZES, SP — (Do enviado especial do DC) — Com uma capacidade de produção de quatro mil tratores anuais, a Valmet do Brasil S.A., cujo produto de fabricação dêsses veículos foi aprovado em 28 de março do ano passado, pelo GEIA, apresentou aos jornalistas do Rio e de São Paulo, especialmente convidados, as suas instalações nesta cidade. Na oportunidade, seus diretores colocaram em rigoroso teste o seu 251.º trator, cujo índice de nacionalização alcançou 78 por cento.

Êsse índice deve elevar-se, segundo o sr. Kaorlo Olavo Koponen, diretor-superintendente da emprêsa, muito em breve, esperando-se a total nacionalização do veículo para os primeiros meses do próximo ano. Apenas algumas peças são ainda importadas. Entre elas, o rolamento do motor, cuja fábrica está sendo montada próximo a Mogi, e que pertence à SKF. A Valmet tem um capital em giro de quase 673 milhões de cruzeiros, dos quais a metade pertence à Valmet Oy, da Finlândia.

DIFERENÇA DE UM PARA OUTRO

Percorrendo as instalações da fábrica, a primeira aliás a fabricar tratores brasileiros em série, com tal índice de nacionalização, constataram os jornalistas que os "Valmets" brasileiros, em confronto com o "Valmet" finlandês, ali em demonstração, apresentaram características de material muito mais forte. Explicaram, então, os técnicos, que tal fato se deve ao cuidado que tiveram em adaptar os veículos aqui fabricados às condições do nosso solo. Assim, ao invés de ferro fundido, em algumas peças, usam aço.

O Ministério da Agricultura submeteu os tratores "Valmet" de fabricação nacional a ingentes testes na Fazenda Ipanema, nas cercanias de Sorocaba, onde essas máquinas agrícolas aprovaram plenamente.

ORIGEM DA VALMET

A Valmet surgiu em 1945, na Finlândia, da fusão de diversas indústrias de armamento, que, desmanteladas no fim da última guerra mundial, foram reorganizadas para satisfazer às exigências que a Finlândia teve de pagar à União Soviética, a Valmet Oy iniciou a produção de uma grande diversidade de produtos, e executando plenamente o programa traçado, cumpriu suas obrigações, empenhando-se, a seguir, na conquista de novos mercados no estrangeiro. Tem a Valmet Oy sede em Helsink e suas atividades abrangem desde a mecânica de precisão até a construção de navios e aviões a jacto. O grupo industrial Valmet Oy compreende fábricas de maquinaria para a indústria de papel, material rodante para estradas de ferro, motores marítimos, além das atividades acima mencionadas e dos conhecidos tratores agrícolas, empilhadeiras e transportadores do tipo "Aranha" para a indústria madeireira. Atualmente, os tratores Valmet estão sendo exportados para a Espanha, Turquia, China, Suécia, Noruega e Dinamarca. Empregando 7.300 operários e técnicos especializados nas fábricas localizadas em cinco cidades da Finlândia Meridional e Central, o capital da Valmet Oy é superior a 10 milhões de dólares e seu movimento anual é de aproximadamente 45 milhões de dólares.

CARACTERÍSTICAS DO VALMET BRASILEIRO

O Valmet brasileiro foi criado especialmente para fazendas médias e pequenas. Caracteriza-se por um excepcional equilíbrio de potência e pêso e possui um versátil sistema hidráulico, ao qual podem ser ajustados quaisquer tipos de implementos, desde o arado de 3 discos até guindastes e escavadeiras. Com seis marchas para a frente duas a ré, tem uma capacidade de tração de 1.000 kg, graças ao seu motor MWM KD-12-D de 40 HP (também de fabricação nacional).

Colocado à prova para os jornalistas que compareceram a Mogi das Cruzes, o Valmet demonstrou extraordinária manobrabilidade, pois a direção de um dos tratores em exibição virou num raio de quase três metros.

Um laboratório foi instalado pela "Valmet" para a verificação das peças aplicadas em seus tratores. Os técnicos que ali trabalham, sòmente após examinarem detidamente em seus aparelhos de precisão a perfeição das peças dão a sua aprovação, o que garante o perfeito funcionamento do trator, quando colocado em uso. Na foto, um dos técnicos, quando procedia à verificação de uma peça

A VASP completou 28 anos de atividades

Com. St. MARVI

A HISTÓRIA da VASP (Viação Aérea São Paulo) teve início com a realização da sua primeira assembléia de acionistas, no dia 4 de novembro de 1933. Sua frota era constante, apenas, de dois aviões "Monospar", cujo batismo, no Campo de Marte, constituiu um acontecimento social.

Foram os seus primeiros pilotos e tripulantes: Bartolomeu Cataneo, Júlio Fernandes Costa, João Baumgartner e Ernesto del Piccollo. O capital da companhia era de quatrocentos contos de réis, divididos em duas mil ações de duzentos mil réis cada uma. As linhas da companhia ligavam a capital de São Paulo com as cidades de Rio Prêto e Uberaba.

O transporte aéreo ensaiava os seus primeiros passos no Brasil. Já existia um mercado potencial para o transporte aéreo, resultante do progresso crescente de São Paulo e da sua influência nos Estados vizinhos. Consciente da importância do empreendimento e do futuro da aviação comercial no país, a VASP aumentou a sua frota, adquirindo um "De Havilland Dragon", um aparelho biplano e bimotor, com capacidade para 8 passageiros e um único pilôto. Sua frota de então, três aeronaves, não foi suficiente para atender à procura, decidindo a emprêsa comprar cinco aeronaves "Junkers JU-52", trimotores, de fabricação alemã, capazes de atingir 250 quilômetros horários, transportando 17 passageiros. No dia 6 de agôsto de 1936 foi realizada a primeira viagem entre o Rio de Janeiro e São Paulo, rota que é hoje uma das mais densas e movimentadas do mundo.

À linha Rio-São Paulo seguiram-se outras ligando a capital bandeirante a outras cidades do Sul do país. Com o advento da Segunda Grande Guerra, a VASP, impedida de adquirir na Alemanha o material de reposição e manutenção das suas aeronaves, teve de recorrer aos seus próprios meios para atender à manutenção dos seus magníficos aviões "Junker JU-52". A falta de peças de reposição e facilidades de manutenção obrigaram a companhia a suspender algumas de suas linhas, principalmente aquelas que serviam a algumas capitais do Sul do país.

Com o término das hostilidades, o govêrno americano colocou à venda como excedentes de guerra inúmeras aeronaves, principalmente os famosos "Douglas DC-3", que ainda hoje voam em todos os quadrantes da terra, sendo os únicos aviões que completaram 25 anos de existência ainda em serviço ativo. A VASP adquiriu uma regular quantidade dêsses aparelhos e que muitos anos depois foram substituídos, em algumas rotas, pelos novos "Scandias", de fabricação sueca, produzidos nas usina da SAAB. Atualmente a frota de "Scandias" da VASP conta com 15 aeronaves que operam em 9 diferentes linhas e, principalmente, na Ponte Aérea. Os "Scandias" foram os primeiros aviões comerciais brasileiros a apresentar o sistema de reversão de hélices, permitindo pousos mais seguros e em pistas mais curtas.

Dando continuação ao seu programa de modernização da sua frota, a VASP adquiriu na Inglaterra 6 "Vickers Viscounts", equipados com jacto-hélices, aviões do tipo 827/40 e que desenvolvem 600 quilômetros horários e equipados com 4 turbinas a jacto fabricadas pela Rools-Royce. Mais uma vez a VASP demonstrou o seu espírito de pioneirismo que se havia iniciado com o lançamento dos primeiros trimotores da aviação comercial brasileira, tivera seguimento com os primeiros aviões equipados com reversão de hélices e continuava com o lançamento das primeiras aeronaves a jacto na história da nossa aviação comercial.

Os "Viscounts", fabricados pela Vickers Armstrong Ltd., na época do seu lançamento eram os mais modernos aviões do mundo. Transportavam 56 passageiros e o seu equipamento representava a última palavra em segurança e confôrto, possuindo sistemas aperfeiçoados e completos de ar condicionado, pressurização e radar.

Hoje, ao completar o 28.º ano de operações contínuas, a VASP dispõe de uma frota de 33 aeronaves, sendo 13 "Douglas DC-3", 15 "Scandias" e 5 "Viscounts", ligando a capital de São Paulo com quase tôdas as capitais do país e a grande maioria de suas mais importantes cidades, servindo a 52 escalas no território brasileiro.

Obra meritória

(Conclusão da 4ª pág.)

de breves dias, nova proposição com várias modificações.

I M E

Na próxima semana, voltarão à cidade, os componentes da Comissão de Localização do Ministério da Guerra, a fim de proceder à escolha do terreno doado pelo srs. Cícero Prado (35 alqueires) e Jesus Antônio Miranda (15 alqueires), no bairro da Floresta, para a construção do Instituto Militar de Engenharia.

SOCIEDADE OPERÁRIA

A Sociedade Operária Beneficente realizará, no próximo dia 28, uma assembléia-geral extraordinária, às 20 horas, em sua sede social, para cuidar de vários assuntos de interêsse da sociedade.

GRUPO ESCOLAR

A Prefeitura Municipal desta cidade está empenhada em conseguir um terreno onde possa construir mais um Grupo Escolar, o do Bairro da Boa Vista, que está dentro do Plano de Ação do govêrno, juntamente com três outros, cujos locais foram já escolhidos, estando alguns até com suas construções iniciadas. Estão sendo mantidos entendimentos a respeito com um proprietário de uma área que se situa nas proximidades do Instituto de Educação João Gomes de Araújo.

BODAS DE PRATA

Dia 2 de dezembro, comemorará suas Bodas de Prata o casal Maria Geralda Carvalho Goffi—José Laércio Borges Goffi.

Em comemoração à data, os filhos do casal, João Romeu e Carmem Maria, mandarão celebrar uma Missa de Ação de Graças, às 18,45 horas, na Igreja Coração de Jesus, Largo Coração de Jesus n.º 154, em São Paulo.

CASAMENTO

Dia 2 de dezembro, às 18,45 hs, na Igreja do Sagrado Coração de Jesus, em S. Paulo, realizar-se-á o enlace do jovem Altamir, filho do sr. Geraldo Ororio e sra., com a srta. Carmem Maria, filha do sr. José Laércio Borges Goffi e d. Maria Geralda Carvalho Goffi. (Do correspondente J. Marcondes)

A igreja...

(Conclusão da 6ª página)

Aproveitamos a oportunidade para agradecer à direção da Casa Sagrado Coração, na Rua Uruguaiana — pela gentil oferta de um prêmio para os concorrentes do *TESTE BÍBLICO*.

PENSAMENTO

"PODEMOS DIZER COM JUSTIÇA QUE A QUEDA DE UM ESTADO OCORRE DEVIDO À GRANDE DISTÂNCIA EXISTENTE ENTRE O PALÁCIO E A CHOÇA, ENTRE O LUXO DA CÔRTE E A TRITURANTE MISÉRIA DO POVO" (K. M. Panikkar).

Assento da frente

S. MARQUES VIEIRA

CONTINUAM SUBINDO OS CARROS NACIONAIS: Os preços dos carros nacionais continuam a subir de maneira escandalosa e incontrolável. Os caminhões FNM e o SCANDIA, de julho a outubro subiram mais de 500 mil cruzeiros de uma só tacada. O automóvel JK, no mesmo período subiu 308 mil cruzeiros. Vamos estabelecer paralelo entre janeiro, maio e outubro do corrente ano, sòmente para carros de passeio:

	janeiro	maio	outubro
DKW Belcar	767.000	957.000	957.000
DKW Vemaguet	720.000	930.000	970.000
FNM 2000 JK	1.160.000	1.375.000	1.348.000
SIMCA	900.000	1.153.000	1.360.000
Volkswagen	597.000	640.000	670.000
Kombi	660.000	720.000	798.000
Aero-Willys	990.000	1.065.000	1.151.000
Dauphine	525.000	525.000	673.000
Jipe	522.000	652.000	667.000
Rural Willys	720.000	836.000	[illegible]

MAIS AUMENTOS NOS VEÍCULOS BRASILEIROS — Novos aumentos estão sendo anunciados pelas fábricas nacionais para os seus produtos. A Ford prevê um aumento de 5% para os caminhões F-600, 6,5% para o "pick-up" F-100 e 9% para as camionetas F-350. A Willys já está anunciando um aumento de 12% para o Aero-Willys. Os Volkswagen, DKW, Simca, Mercedes, International, Chevrolet e FNM já estão com novas tabelas prontas e que entraram em vigor a qualquer momento e sem aviso-prévio.

NOVA FÁBRICA DA SCANDIA-VABIS — A Scandia-Vabis está construindo no km 21 da Via-Anchieta uma nova fábrica para ônibus e caminhões. A fábrica já estará produzindo em 1962, sob a supervisão de técnicos e engenheiros brasileiros, com um índice de nacionalização de 99%.

NÔVO VEÍCULO MILITAR DA FORD AMERICANA — A Ford Motor Company apresentou à imprensa especializada o seu nôvo veículo compacto de 1/4 de tonelada: o MUTT. Trata-se de um utilitário leve, para o transporte de pessoas e carga e que sobe uma rampa de 60%, movendo-se ràpidamente em terreno escabroso e através de rios. Está acionado por um motor de 4 cilindros refrigerado a água, com válvulas na cabeça, equipado com caixa de câmbio de 4 velocidades e tração nas 4 rodas. Está sendo fabricado, exclusivamente para as Fôrças Armadas americanas.

TURBINAS EM VEZ DE PISTÕES — Durante a Convenção da Indústria Automobilística Americana foi dada a conhecer uma declaração de seus engenheiros de que, dentro de 6 anos as turbinas suplantarão os motores de pistão nos automóveis e caminhões, sem nenhum problema do ponto-de-vista mecânico.

APERFEIÇOAMENTO DO RENAULT DAUPHINE 2ª SÉRIE — Conforme já informamos foi lançado no mercado brasileiro o Dauphine 2ª Série. Seu chassis é mais reforçado com travessas mais robustas. Sua suspensão utiliza molas helicoidais reforçadas, nova geometria da suspensão com amortecedores mais robustos e componentes mais fortes. Embora não seja equipamento "standar", o comprador pode adaptar frisos laterais semelhantes aos do Floride e sapatas cromadas no batente das portas traseiras.

NÔVO DAUPHINE INTERLAGOS — Uma das novidades do II Salão do Automóvel a ser realizado na capital de S. Paulo no próximo mês, será o nôvo Dauphine-esporte, um carro de alto luxo e linhas aerodinâmicas belas e harmoniosas. O nôvo veículo possui uma carroçaria de plástico reforçado com lã de vidro e apresentará um acabamento de luxo invulgar.

NOVIDADES DA CHEVROLET BRASILEIRA — Ao que estamos informados a General Motors do Brasil, embora afastada momentâneamente do mercado publicitário, está estudando o lançamento de um nôvo veículo, na linha de automóveis. Embora seja segrêdo dos mais bem guardados, sabe-se que o carro a ser lançado no Brasil será um veículo de tamanho médio. Alguns admitem que se trate do Opel enquanto outros acreditam que seja um Vauxhall. Não será surprêsa, porém, se o nôvo carro brasileiro da GMB será o Chevrolet Corvair!

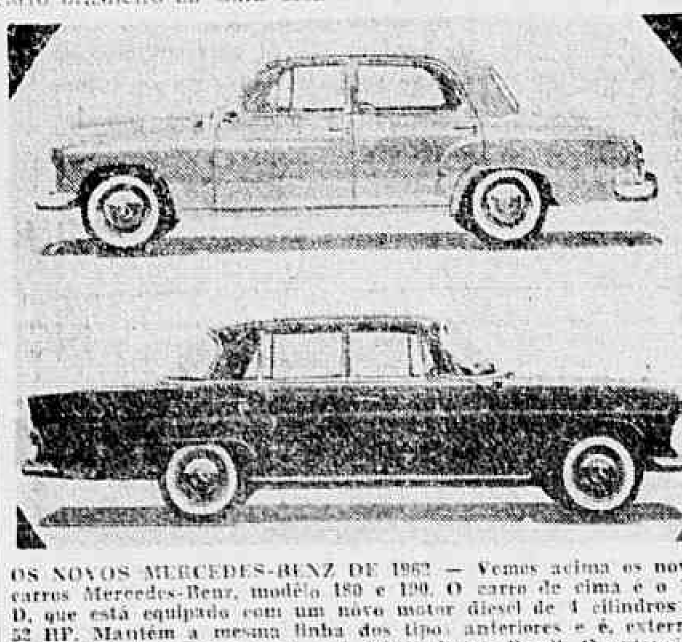

OS NOVOS MERCEDES-BENZ DE 1962 — Vemos acima os novos carros Mercedes-Benz, modêlo 180 e 190. O carro de cima é o 180 D, que está equipado com um nôvo motor diesel de 4 cilindros de 52 HP. Mantém a mesma linha dos tipos anteriores e é, portanto, inteiramente igual ao modêlo que está sendo fabricado no Brasil. O carro de baixo é o Mercedes-Benz 190. Pode ser equipado com motores de gasolina ou diesel. Sua carroçaria é nova, mais espaçosa e elegante, seguindo em linhas gerais o estilo dos mais recentes carros da fábrica, notadamente o 220 e 300.

SINAL VERMELHO

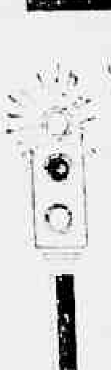

O DIARIO CARIOCA promoverá entre 15 e 31 de janeiro, no Super Shopping Center de Copacabana, o 1.º Festival de Peças, Acessórios e Automóveis da Indústria Nacional. Cêrca de 150 lojas serão utilizadas para mostrar ao público a fase final da nacionalização dos veículos fabricados no Brasil e que deverá obter um êxito sem precedentes. Inúmeras firmas do Rio e de São Paulo já foram consultadas e anteciparam seu comparecimento.

Será, não resta dúvida, a maior mostra já realizada no Estado da Guanabara.

NO "SHOPPING"

O grande conjunto de lojas situado no Bairro do Peixoto, em Copacabana será engalanado para receber os inúmeros visitantes. Local que oferece extraordinária posição de densidade populacional e ideal para abrigar uma exposição dessa envergadura.

DEFEITOS DE BATERIA

O defeito apresentado por uma bateria se apresenta por ocasião do acionamento do motor de partida que não funciona. As panes mais comuns, que se apresentam resumem-se em bateria descarregada, falta de carga, ou bateria sem carga em um dos elementos, cujo motivo geralmente se deve a um curto dêste elemento. Em ambos os casos pode-se constar por meior de um densímetro. Uma bateria carregada deve dar uma leitura no densímetro de 1260 a 1300 e é considerada descarregada, necessitando de carga quando sua leitura for igual ou inferior a 1225.

LAVAGEM DO SISTEMA DE FREIOS

Procede-se assim:

1) escoar o fluido do sistema, abrindo os quatro sangradores e movimentando o pedal de freio;

2) fechar os quatro sangradores.

3) introduzir o solvente no sistema, através do depósito ou do cilindro mestre;

4) abrir os sangradores, um de cada vez, e fazer com que mais ou menos um litro de fluido se escoe em cada sangrador;

5) repetir as quatro operações. Repetindo a última, ao preencher o sistema, use o fluido da melhor qualidade, mas, desta feita reduza a quantidade para 50 por cento: de um litro (por sangrador) para meio litro, mais ou menos.

6) sangrar como de costume e medir a pressão conforme as indicações do fabricante ou do equipamento.

VOCÊ SABIA?

O tempo de trabalho necessário para adquirir um litro de gasolina, nos EE.UU., é de 1 minuto e 7 segundos. Isto representa o que um empregado ganha neste período de tempo. Para se adquirir um automóvel de tipo médio são necessários 139 dias. Na Inglaterra são necessários 8 minutos e 5 segundos para a gasolina e 22 para um carro, na Itália, 27 minutos para a gasolina e 265 para um auto.

SEUS DOCUMENTOS

Art. 129. A apreensão do documento de habilitação far-se-á nos seguintes casos:

I — por prazo não maior de três dias, para garantia do pagamento de multas, ou de oito dias, no caso de justificação de infração. Se o processo de justificação não tiver despacho definitivo dentro dêsse prazo, o documento será restituído ao condutor, sem prejuízo da efetivação da multa; confirmada esta, dar-se-á novamente a apreensão.

II — pelo prazo de um a doze meses:

a) quando, por sentença, ficar provada a culpa do condutor, em caso de morte, ou de lesão corporal, por acidente;

b) na reincidência de infrações por entrega de veículo a condutor não habilitado ou a menor de 18 anos; viciar taxímetro e cobrar tarifa de aluguel além da tabela fixada pela autoridade de trânsito;

c) quando der fuga a delinqüente;

d) por passar entre o meio-fio e bonde parado nos pontos regulamentares ou por excesso de velocidade depois de multado 3 vêzes o condutor, por essas infrações, dentro de cada período de 12 meses;

e) por dirigir em estado de embriaguez, devidamente comprovado;

f) por incontinência pública e escandalosa do condutor;

g) se o amador fôr encontrado na direção de veículo de aluguel.

MENOS REMÉDIO MAIS CIÊNCIA

Muitos doentes não se curam das enfermidades apesar de medicação bem indicada. Nestes casos o insucesso é atribuído a uma deficiência nos processos de defesa orgânica. Leia o novo PODER CURATIVO DO SANGUE, distribuído na Clínica Dr. Olívio Martins, das 14 às 19 horas, à Av. 13 de Maio, n.º 13 — Ed. Municipal — 19º andar, Gr. 1904 — Remessa pelo "CORREIO" mediante o envio de Cr$ 30,00

D.N.E.R.
Ministério da Viação e Obras Públicas
Departamento Nacional de Estradas de Rodagem
EDITAL DE INTIMAÇÃO

Pelo presente Edital, fica a Emprêsa Carvalho & Hosken Cia. Ltda. intimada a comparecer à Tesouraria Geral desta autarquia, no prazo de 30 dias, a contar da data da publicação dêste Edital, a fim de recolher a importância de Cr$ 142.817,00 (cento e quarenta e dois mil, oitocentos e dezessete cruzeiros) correspondente a pagamento em excesso feito à citada Emprêsa. Processo n.º 51.015/57 — Pedro Osório Almeida Pereira — Chefe da Contadoria Geral.

AGUARDEM
1.º FESTIVAL DE PEÇAS, ACESSÓRIOS E AUTOMÓVEIS DA INDÚSTRIA NACIONAL
15 a 31 de janeiro de 1961
a realizar-se no "Super Shopping Center de Copacabana", grandiosa promoção do DIARIO CARIOCA.

Você que compareceu aos nossos grandes festivais
no EDIFÍCIO AVENIDA CENTRAL
1.º FESTIVAL DO INVENTOR
1.ª LIVRARIA ROTATIVA DO BRASIL
com a presença dos autores no lançamento das seguintes obras:
Chão de Mínimos Amantes - Fôrto Calendário - O Livro de Daniel - Trapiá - Casa de Alvenaria
FESTIVAL DE AUTÓGRAFOS DE PELÉ
com o famoso craque Pelé dando autógrafos aos compradores do seu livro Eu sou Pelé
Aguarde agora

O MAIOR DE TODOS OS FESTIVAIS
(A PARTIR DO PRÓXIMO DIA 27)

DROGARIA VETERINÁRIA
A primeira e mais completa do Brasil. Médico veterinário diàriamente à disposição de nossos clientes.
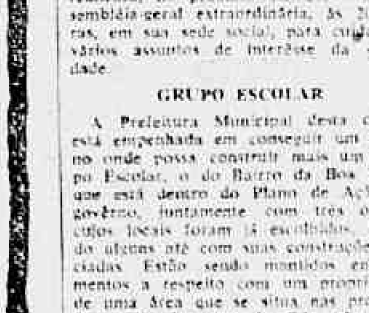
AGORA ABERTO TÔDAS AS QUINTAS-FEIRAS ATÉ ÀS 22 HS
SCAL-RIO
O magazine agrícola do Brasil
Andradas, 96-A esq. Marechal Floriano - Tel.: 43-4984

SUCESSO DAS ROMÂNTICAS ECHARPES

Aqui Prá Nós...

Bebida: requinte da vida

QUANDO oferecer qualquer recepção é muito importante a maneira como se servem os vinhos. Vejamos: vinhos brancos servem-se geralmente frios, mas não muito gelados. Os vinhos tintos, ao contrário, servem-se na temperatura natural, mas se tiverem muito frios devem ser ligeiramente aquecidos (mergulhar a garrafa na água quente antes de servir). Não se agitam as garrafas de vinho velho, por causa do resíduo que se acumula no fundo das mesmas.

Servem-se antes das refeições ou com os frios: coquetéis, aperitivos, "sherry", vermute. Com as ostras — vinhos brancos, secos. Com a sopa — xerez ou madeira secos. Com peixes — vinhos brancos em geral, Reno e Mosela. Com as entradas, os vinhos tintos. Com os assados, tintos finos ou champanha sêca. Com a sobremesa, champanha meio doce. Com as frutas — Pôrto, malaga, conhaques especiais e licores com o café. Certos pratos, todavia, requerem bebidas especiais. Assim a famosa sopa de tartaruga serve-se com ponche de leite e com o aristocrático caviar é de bom tom servir-se uma deliciosa champanha.

•

Doração: estilo e côres

SE SUA SALA é de teto muito baixo, pinte-o de branco. Ponha as cortinas em listras verticais, listras discretas, cujas côres não se choquem. E o aposento lhe parecerá mais alto.

O VIOLETA adquiriu um lugar de destaque na decoração. É uma côr moderna, mas fria. De maneira que esta é a nossa sugestão: prefira as côres mais alegres e mais vivas. Na moderna decoração as côres têm a propriedade de influir de maneira definitiva no aspecto da casa, tornando-a mais atraente e convidativa.

ESTÃO muito em voga os "livings room" conjugados com a sala de refeições. Há um perfeito aproveitamento da área que reúne sala-de-estar com mesinhas laterais, cadeiras forradas em tons vivos, combinando com tapêtes e cortinas.

OS CHAMADOS comumente "cravos de defunto", prestam-se muitas vêzes para belos efeitos decorativos. Junte ao vaso que deseja enfeitar, fôlhas sêcas de carvalho, fôlhas de magnólia e cônes de pinheiro. Prenda os arranjos por meio de uma haste fina.

UMA SÓ COR torna o ambiente repousante. É útil, pois, adotar êsse critério nos quartos de dormir. O bege é muito indicado. Enfeites com tonalidades de verde serão adotados para evitar a monotonia.

Para você, dona-de-casa

1 — Os ovos devem ser conservados no refrigerador e apenas retirados os que se vão usar de uma vez.

2 — Os ovos a serem usados devem ser retirados do refrigerador cêrca de meia hora antes de seu uso; quando mantidos à temperatura ambiente durante êsse tempo, torna-se mais fácil a separação da clara da gema. Além disso, ficará mais fácil bater-se a clara e esta dará um volume muito maior, quando batida à temperatura ambiente.

3 — Quando se precisa misturar qualquer coisa quente com ovos batidos (como em suflês) a mistura quente deve ser despejada lentamente sôbre o ôvo batido, misturando-se continuamente.

4 — As claras do ôvo devem ser guardadas em frascos tampados. Desta maneira elas se conservam bem durante sete a dez dias.

5 — As gemas de ovos devem ser guardadas em frascos também fechados no refrigerador.

6 — Uma xícara de chá cheia de clara de ôvo equivale a oito ou dez claras. Cheias de gemas, equivale a 12 ou 14 gemas.

7 — Ovos quentes, sob qualquer forma, nunca devem ser servidos em recipientes que não tenham sido prèviamente aquecidos.

ELEGANTE: PRÊTO E BRANCO

A malha lisa de fibra acrílica "Orlon Sayelle" tem ares de tecido exportado e, nos dias que correm, é a favorita das mulheres elegantes. O conjunto que apresentamos às nossas leitoras é chiquíssimo, confecção em branco, com blusa prêta, sem mangas. Este gracioso conjunto fàcilmente lavável, jamais se deforma, graças a notável fibra artificial, sempre tão bem aceita no mundo dá alta elegância

A GOLA echarpe reaparece. As saias na nova linha "evasé" são muito bem aceitos pelas mulheres elegantes. As boinas favoritas na nova estação.

•

"POUR DANCER" aparecem "tulles" e musselinas. Êsses tecidos fazem sempre vestidos leves, muito harmoniosos, tão do gôsto das mulheres elegantes.

•

DIOR é o grande inspirador da moda do verão. O crépe e o "mousse" são tecidos de categoria e o gênero "blousant" faz vestidos muito elegantes na nova linha.

•

O "PLISSEE SOLEIL", cortado em viés é encontrado em muitos vestidos elegantes que se prestam para pequenos jantares.

•

CAMBRAIA de algodão — um sucesso para o nosso verão. Muito alegres, graciosos, vestem alegremente a mulher nos dias de calor. Tivemos a oportunidade de constatar a presença sempre oportuna da linha clássica, jovem e graciosa. Muito lindos os "berets "e as românticas "echarpes".

•

O VIÉS triunfa como detalhe importante na nova coleção dos grandes costureiros. A largura das saias começa logo abaixo dos quadris, alguns cintos são embutidos e caem com certa displicência nos novos modelos.

•

PREDOMINAM o rosa e o verde como côres da moda. As modernas saias são semi-rodadas, na ausência de mangas e gola, a elegante deve ficar bem à vontade para enfrentar o calor.

•

MODA do blusão reto, sem "pinces", com aberturas laterais. Os modernos colares, que completam tão bem o vestido da mulher, são das mais variadas formas: correntes douradas, enormes contas leitosas, alternadas com elos de ouro.

GRANDE moda dos conjuntos de saia e blusa, ideais pela sua simplicidade despretensiosa.

•

O "POIS" reaparece sempre com muita classe e muita elegância. Os dourados são realmente muito atuais e revelam as mulheres de bom-gôsto. Há correntes douradas que cmo muito "charme" pendem dos pulsos das elegantes e conservam um extraordinário chique.

•

HÁ côres muito bonitas nas coleções dos grandes costureiros de Paris. Mencionamos com especial interêsse o "prune"-ameixa, que é sempre tão bonito, sobretudo, para roupas esportivas. Os marrons quentes, os verdes esmaecidos e todos os tons de rosa muito na moda.

•

DUAS peças: saia justa, com pences sôltas movimentando os quadris, eis como se apresentam as mais recentes novidades no gênero esportivo.

•

OS bolsos sempre presentes na maioria das saias bolsos assimétricos, enfeitados com botões de fantasia, franja ou tecido aplicado azul-marinho e branco, sinônimos da primavera.

•

À NOITE podem as mulheres ser fascinantes: brilham as jóias nos cabelos levemente ondulados, os pentes de pedrarias combinam com colares e pulseiras. As contas negras constituem detalhe que se mantém em grande moda.

•

OS costureiros parisienses tiram excelentes motivos dos "plissés" que se apresentam sempre como um elemento de relêvo nos modernos vestidos. As musselinas, com hábeis drapeados, fazem modelos encantadores.

•

OS modernos vestidos são caracterizados pela leveza e movimento. À noite os modelos são cobertos de lantejoulas, discretamente bordados.

•

VOLTAM à moda as mangas estreitas. Os chapéus oferecem juventude à silhueta. Dior usa sempre que possível, em seus chapéus, peles delicadas.

LAURENCE: A MÔÇA DE BELO SORRISO

A bela môça vai desfilar no próximo dia 22, no Copacabana Palace, quando será apresentada a coleção completa Outono-Inverno de Dior, em benefício da ABBR. Laurence nasceu em Toulon. Sua mãe é espanhola, seu pai italiano e há seis anos que trabalha como modêlo na casa Christian Dior. E' profunda conhecedora dos assuntos da moda e decoração, pois fêz um proveitoso curso na Escola de Belas Artes. Sabe cozinhar, o que considera um agradável passatempo. Laurence fala inglês, conhece a Espanha, Alemanha, Escandinava e pretende viajar muito para conhecer o mundo

A beleza: valiosa conquista

TRUQUE PARA CONSEGUIR MAQUILAGEM PERFEITA

Para se conseguir o máximo de uma base de pó de arroz, aplique-o com a ponta dos dedos em ligeira massagem, a fim de que penetre bem na epiderme (quando se trata de base cremosa). Ponha, em seguida, o "rouge", e deixe secar. Quando a maquilagem estiver bem enxuta, empóe-se abundantemente, usando a esponja em leves pancadinhas. Espalhe então, o pó de arroz. **Dessa maneira, evitam-se as desagradáveis placas brancas sôbre o rosto.**

OS CABELOS DEVEM PERMANECER NA SUA CÔR NATURAL?

Há no comércio produtos absolutamente seguros que auxiliarão a mulher na difícil tarefa de mudar a côr de seus cabelos. Todavia, as modernas criações dos grandes costureiros neste campo sugerem não mudar radicalmente a côr do cabelo, mas obter um efeito suave sôbre a tonalidade natural. Cabelos iluminados (algumas mechas mais claras) sôbre tonalidades em castanho, oferecem certa graça e certa luminosidade ao rosto.

"ROUGE" EM PÓ OU EM PASTA?

Se a mulher, por exemplo, trabalha fora, não há dúvida que o "rouge" em pasta é o mais prático, sobretudo após o uso da base da maquilagem. É um produto que penetra nos poros e quando bem espalhado, consegue permanecer no rosto durante muitas e muitas horas, conseguindo-se, dessa maneira, uma perfeita harmonia de côres e, consequentemente, perfeita maquilagem.

Receitas favoritas

FRANGO A MODA INGLESA

Tempera-se com sal e limão um frango nôvo e bem gordo. Põe-se em uma caçarola uma colher das de sopa bem cheia de manteiga. Quando estiver bem quente, põe-se o frango que se deixa dourar bastante, virando de um lado para o outro. Juntam-se duas cebolas grandes, cortadas em rodelas finas, tampa-se a caçarola em fogo lento. Em trinta minutos fica pronto para servir.

•

LINGUA DE FÔRNO

Cozinha-se com todos os temperos uma língua. Depois de cozida, deixa-se esfriar e enfia-se nela pedacinhos de bacon. Passa-se a língua em farinha de rôsca, em ovos batidos e de nôvo em farinha de rôsca. Põe-se dentro de uma assadeira uma colher de sopa de manteiga, duas cebolas cortadas em rodelas, um pouco de salsa, cebolinhas picadas e alguns tomates. Põe-se por cima dos temperos a língua e leva-se ao fôrno regular 20 ou 30 mniutos. Coa-se depois o molho que ficou na assadeira e derrama-se por cima da língua que deve ser cortada em fatias e arrumadas como se fôsse inteira.

ARROZ DÔCE CHILENO

1 e 1/2 xícaras de arroz, 1 xícara de mel, 3 xícaras de leite, 1 xícara de passas ou figos, 3 ovos, raspas de limão. Cozinhe o arroz com leite em fogo brando, deixe esfriar, junte o mel, as passas, os figos sêcos, as gemas, as raspas de limão. Misture tudo muito bem e adicione as claras de neve. Regue com manteiga ligeiramente derretida. Forno quente.

PIMENTÕES RECHEADOS

Corte um disco da parte de cima de cada pimentão. Esvazie e disponha em pé com o vazio para cima, um ao lado do outro em tabuleiro. Misture miolo de pão, alcaparras picadas, um punhado de salsa cortada bem miudinha, anchovas e queijo ralado. Encha com esta mistura os pimentões. Leve-os ao forno bem quente depois de ter derramado entre um e outro pimentão um pouco de azeite. Tire do forno quando estiverem dourados.

OVOS COM PRESUNTO E BACON

4 ovos, 4 fatias de presunto, 1 colher de sopa de pimenta. Ponha a manteiga na frigideira e cozinhe um pouco as fatias de presunto ou bacon. Quebre um ôvo sôbre cada fatia e cozinhe em fogo forte até as claras ficarem brancas. Tempere a seu gôsto.

BISCOITINHO DE GEMAS

Duas gemas cozidas e peneiradas, 250 de manteiga, 400 gramas de farinha de trigo, 250 de açúcar, sal, uma colher de chá bem cheia de fermento, outra colher de canela em pó. Amassa-se bastante com um garfo. Leva-se ao forno brando, depois de ter feito pequenos biscoitinhos.

Conversa com a mamãe

Revista Feminina: Orientação de Ida Uchoa

QUASE tão importante quanto a natureza do alimento que você dá a seu filho é o ambiente em que você o faz. Mesmo o leite materno, cujas virtudes são incontestáveis, se ingerido pela criança num lugar em que um fala, outro grita, a mãe que o amamenta, é chamada ao telefone e, sobretudo, se esta se emociona e se irrita, seja lá por que motivo fôr, o resultado é ser a criança molestada, por sua vez, e a isso se atribuem, hoje, em grande parte, as perturbações digestivas, que, com maior propriedade, deveriam ser denominadas de emocionais, e que se manifestam por frequentes "dôres de barriga", vômitos e até diarréia. Tendo em vista a delicadeza do sistema nervoso da criança e a sua extrema receptividade, aconselha-se que nos primeiros anos de vida tome ela o seu alimento em aposento separado dos adultos e até mesmo de outras crianças que a distraiam. O ambiente deve ser tranquilo e a conduta para com a criança dócil, atenciosa e, sobretudo, isto: muito calma. Pode-se falar-lhe, sim, mas sem excitá-la, falar-lhe sôbre o alimento que está tomando, sôbre a boneca, o Joãozinho, e só. Sendo a refeição tomada no quarto, é fácil logo após os cuidados higiênicos necessários, transportá-la diretamente para a caminha sem mais interferências. Assim não demora que ela concilie o sono, digire bem e gose de boa saúde, quer física, quer emocional.

•

E LEMBRE-SE: as crianças precisam de cálcio. Precisam dêle para a formação dos ossos, dos dentes e também para o funcionamento do coração. Portanto, dê bastante leite a seu filho — na idade escolar — de três a quatro copos por dia, ovos, frutas e legumes, e faça-o apanhar sol, de preferência o das primeiras horas da manhã.

•

E POR falar em banhos de sol, o bebê poderá tomar seus banhos de sol no seu próprio quarto através de uma janela aberta. Pode-se ir aumentando os banhos de sol progressivamente: o primeiro poderá durar 3 minutos e a dose ir aumentando aos poucos, proporcionalmente. Nos dias de intenso calor, o tempo da exposição deve ser encurtado, sendo de manhã cedo e ao fim da tarde os melhores períodos para expor a criança à influência dos raios solares.

•

UMA coisa que prejudica a criança é o mau hábito de servir-se de bolachinhas e balas antes das principais refeições, sendo êsse hábito o principal responsável pela falta de apetite. Habitue, pois, seu filhinho a comer nas horas certas e, sobretudo, com certa disciplina. Suprima aos poucos as gulodices.

•

É bem certo que a fadiga prolonga a doença. Mesmo que seu filho seja atingido por um simples resfriado, conserve-o na cama. O quarto deve ser escurecido, as janelas abertas e haver bastante ar fresco. Não insista para que seu filhinho brinque: o repouso é mais importante que o divertimento.

•

SUA filhinha já completou três anos e ainda toma os alimentos na mamadeira? É um êrro fàcilmente corrigível: substitua aos poucos a mamadeira pela colher. Com muita paciência vá ajudando-a a levar os alimentos à bôca. Com o decorrer do tempo, a criança poderá alimentar-se pelas suas próprias mãos.

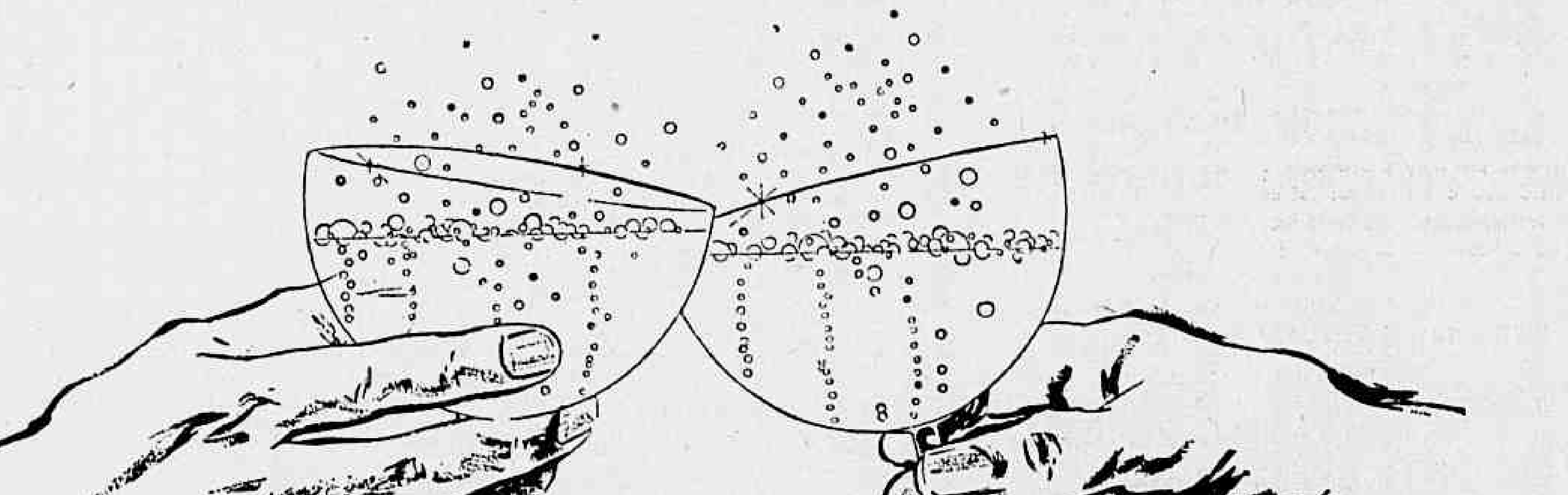

mais um herdeiro ...

O ARQUITETO CARLO CONSTANZIA DE COSTIGLIOLE, o engenheiro BRUNO SCOLARI e MILAN ENGENHARIA CONSTRUÇÕES LTDA., congratulamo-nos com o REI DA VOZ por ocasião de mais uma magnífica loja, agora na Tijuca - Rua Conde de Bonfim, 330, e apresentamos os nossos melhores votos de um futuro brilhante no mundo dos grandes negócios.

NA TIJUCA A MAIS NOVA LOJA DO

REI DA VOZ

Rua Conde de Bonfim, 330
Praça Saens Peña

ARQUITETO CARLO COSTANZIA DI COSTIGLIOLE e MILAN - ENGENHARIA
CONSTRUÇÕES LTDA
ENG RESPONSÁVEL: DR. BRUNO SCOLARI

"LOURDINHA BITTENCOURT TEM A MANIA DE CIUMES"

Máximo Gorki Escreveu Pudóvquin Levou à Tela

"Mãe" — um dos filmes mais bonitos e emocionantes do "Festival do Cinema Russo" que a Cinemateca do MAM vai realizar, a partir de 6.ª feira, e sôbre o qual se detém Salvyano Cavalcanti de Paiva hoje em sua coluna na página 3.

Pessoal da TV Irá à Greve (Amanhã) se Reivindicação Não Fôr Aceita!

Artistas, locutores, funcionários das emissôras de TV e Rádio, irão amanhã, às 21 horas a uma assembléia geral, presidida pelo sr. Hemilcio Fróes, presidente do Sindicato dos Radialistas, tomar posição diante dos 40% de abono de emergência que desejam, a exemplo do que já foi concedido a outras classes.

Segundo o sr. Hemilcio Fróes, os que empregam sua atividade no Rádio e na TV, estão dispostos à greve geral (a primeira no país) para fugir aos salários de fome. "Oitenta por cento da classe, ganha, apenas, o salário-mínimo. E outros, que ganhavam quinze ou dezesseis mil cruzeiros, com a vigência do novo salário-mínimo, ficaram em situação difícil, pois não tiveram aumento, ao passo que as utilidades e gêneros de primeira necessidade, estão lá nas alturas.

Segundo se sabe, até o momento, só a Rádio Nacional concedeu 40% aos seus artistas e funcionários. (A assembléia será no Sindicato dos Bancários.)

NANCY MONTEZ ...vai virar samba de Adelino Moreira! Leia texto na 4ª página.

revista da TELEVISÃO

UM PASSO À FRENTE NO JORNALISMO ESPECIALIZADO!

Ano VI • Rio, Semana de 19 a 25 de Novembro de 1961 • N.º 131

Diretor GONTIJO TEODORO — Diretor Comercial RUBENS MONTEIRO — Secretário F. DAVIT CHARGEL

Rua da Assembléia, 32 - Sala 901 — Telefone: 31-0266

COMENTANDO...

José Paulo Lyra

MUSICAL ROZINTEX

Assistimos, quarta-feira passada, o programa "Musical Rozintex", às 20,10, na TV-Continental Célia Vilela é a estrêla musical do programa.

Nossa opinião é que Célia Vilela se esforça para brindar os telespectadores com bons programas, pois notamos a responsabilidade com que os ensaia antes de irem ao ar. Para o tipo de público que ela apresenta o programa, êste pode ser considerado como agradável.

O conjunto de Renato é muito bom e seu baterista possui muito ritmo.

É "Musical Rozintex" um programa para a juventude que gosta de rock e é uma pena que Célia Vilela não tenha cantado nenhum samba que tão bem caracteriza nosso ritmo.

O ponto negativo que registramos, quarta-feira, foi a presença no auditório de certos indivíduos que tudo faziam para perturbar o programa de Célia Vilela que não merece isso, pois é uma artista com noção de responsabilidade profissional.

TV APRESENTARÁ EXPEDIÇÕES FAMOSAS

Numa série de filmes absolutamente reais e inéditos no Brasil, a TV-Tupi apresentará, a partir do dia 21, as mais famosas expedições do século. Tôdas as terças-feiras, às 20,51 hs. (o telespectador carioca conhecerá uma nova face do mundo: o inverno no polo, o ritual dos mortos entre os índios do Xingu e outros episódios fascinantes. A foto, tomada por ocasião da assinatura do contrato de exibição da série, mostra o sr. S. da da Rocha Spiegel, gerente de propaganda da SHELL, que patrocinará o programa, além dos srs. Alberto Lopes, Léo Magalhães, Randolfo Galvão e Herculano Siqueira, representando, respectivamente, a Standard Propaganda, a TV-Interamericana do Brasil e a SIRTA.

LIDIA MATTOS: ESTOU DE FÉRIAS ATÉ FEVEREIRO

Os fãs viram Lídia Matos atuando, um dia dêsses, no canal 6. Logo pensaram que Lídia tivesse voltado ao seu antigo prefixo, naquele justamente onde ela mais se projetou junto ao público da TV. A reportagem telefonou para Lídia e indagou da sua volta à Tupi:

— Não voltei, ainda. Atendendo a um apêlo da Orion Publicidade, fui "quebrar um galho" do seu anunciante e vou fazer cinco programas no canal 6. Mas até fevereiro estou de férias e não pensarei em televisão; até lá só me ocuparei da minha loja de roupinhas para crianças, no centro comercial de Copacabana. Eu e Urbano, diàriamente lá estaremos lutando nesse nôvo setor de nossa atividade.

Portella

anova linha

informa

QUAL E' O ASSUNTO?

O programa "Qual é o assunto?" de hoje, domingo, às 20,30 horas, terá como tema "O Papel". Além do elenco de cômicos, músicos e cantores, são autores do escrito Haroldo Barbosa, Antônio Maria e Max Nunes. Sergio Pôrto foi o encarregado das seleções musicais e, junto com Neyde Aparecida, apresenta o programa, enquanto Ziraldo fez os desenhos humorísticos dos "slides" que a TV-Tupi oferecerá ao público.

O DESFIGURADO

No seu programa de cinema, às 22,30 horas, no dia 26, a TV-Tupi apresentará o celuloide de longa metragem com letreiros próprios para a televisão "O Desfigurado", com Tom Neale e Jane Adams, nos papéis principais.

uma nova dimensão de confôrto para o seu lar!

O Repórter da CIDADE

CONTIJO TEODORO

HORA DO ANÚNCIO, HORA DO SACRIFÍCIO !

CONSTATO, com desolação, que os anunciantes, na grande maioria, ainda não aprenderam a usar a TV para suas mensagens comerciais. Digo os anunciantes, pois se as agências, os corretores ou intermediários são os preparadores dos filmes, "jingles" ou "spots" são êles, os donos das verbas, que aprovam o material a ser exibido.

E O FATO não se prende sòmente ao mau-gôsto de certos anúncios, a inoportunidade de alguns reclames de remédios de uso íntimo, de aparelhos sanitários na hora do jantar, de escabroso nos doces e guloseimas, a título de chamar a atenção das crianças. Vai mais longe, toca um ponto que fere, diretamente o próprio anunciante: textos mal feitos!

VEJO um anúncio da Kombi, Volkswagen, mostrando que êste veículo é capaz de estacionar onde outros não entram. Diz o texto: — A Kombi entra onde outros carros SOBRAM! Sobra o que, espaço? Pois se a idéia é provar o contrário!

NOUTRO anúncio dos condicionadores de ar Philco, a locutora disse: — Êste aparelho funciona com um consumo INFERIOR de energia! — Quando o texto acabou, ficaram bailando na nossa mente a marca comercial do aparelho e a palavra INFERIOR. Contraproducente!

ALGUNS apelos comerciais vencem pelo cansaço e pelo número de vêzes que é repetido no vídeo. Isto acarreta o maior dispêndio de verba e aborrecimento audio-visual do telespectador, quando o que se almeja é justamente o contrário: o anúncio na televisão deveria se constituir numa atração capaz de competir com os programas. Entre nós, a hora da mensagem comercial (salvo raríssimas exceções) é a hora do "sacrifício", que o espectador suporta, sòmente, se tem interêsse na continuidade do programa a que assiste. O anúncio deve ser tão bom e agradável de ser visto e ouvido, quanto o próprio programa.

não ande léguas em casa...

STANDARD

reúne em um só todos os móveis de sua residência

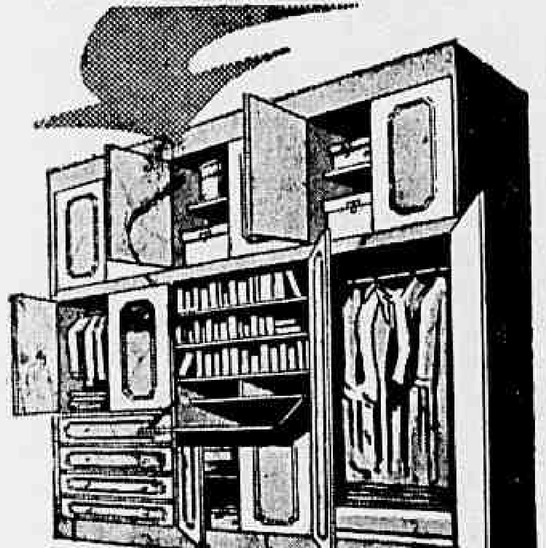

Armário

COPACABANA

ADQUIRA PELO "PLANO STANDARD" PREÇO À VISTA EM 10 PAGAMENTOS

Sob medida em madeiras ou côres à sua escolha e também em formiplac

Sugestões e orçamentos SEM COMPROMISSO

Exposição e vendas

MÓVEIS STANDARD

NO RIO:

TIJUCA Rua do Matoso, 260 - Tel. 54-3263

CATETE Rua do Catete, 338 loja 2ª

COPACABANA R. Barata Ribeiro, 418 s 103 - Tel. 37-8460

EM SÃO PAULO: Rua Coimbra, 32 - Tel. 9-4530

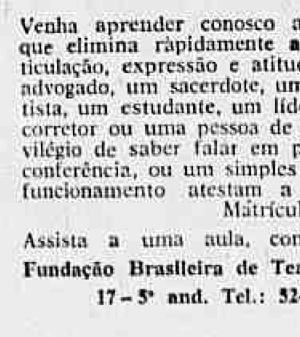

A MAIS BONITA LOJA DA CIDADE!

TONELUX

SEN. DANTAS, 20 a 38

VEJA AS 5.as-FEIRAS ÀS 21 HS. — TV-TUPI

TONELUX

ESPETÁCULOS

ORATÓRIA

Venha aprender conosco a moderna técnica de ensino que elimina ràpidamente a inibição e desenvolve a gesticulação, expressão e atitude. Se você é um médico, um advogado, um sacerdote, um político, um cientista, um artista, um estudante, um líder sindical, um negociante, um corretor ou uma pessoa de sociedade, não se prive do privilégio de saber falar em público, seja um discurso, uma conferência, ou um simples entendimento. Oito turmas em funcionamento atestam a excelência de nosso método

Matrículas abertas.

Assista a uma aula, como nosso convidado especial.

Fundação Brasileira de Teatro — Rua Alcino Guanabara, 17 - 5º and. Tel.: 52-9290. Cinelândia — Rio

BRAZILIAN CLUB WHISKY

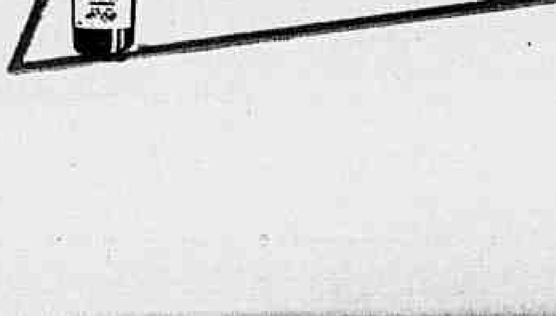

INFORMA A PROGRAMAÇÃO das EMISSORAS de TV na 4ª PÁGINA

PARA ANITA BRYANT

"OS BEIJOS SÃO DOCES COMO O VINHO"

— Acho que vou adorar Copacabana, pois, segundo eu sei, a sua temperatura é quase idêntica à de Miami, onde moro — disse Anita Bryant, "Miss América 58", e hoje uma das cantoras de maior prestígio dos Estados Unidos.

Anita vem ao Brasil fazer uma temporada de uma semana, entre Rio e São Paulo. No Rio dia 17, cantando no "Au Bon Gourmet" Clube dos Caiçaras e em rádio e televisão.

Disse ainda:

— Meu maior sucesso atualmente é um disco de 45 rotações, cuja música é uma composição argentina que está agradando em todo o mundo, chamada "La Novia". Canto-a em versão inglêsa.

— Meu último "long-play" deverá, ao que me informaram, ser lançado no Brasil, durante minha permanência. Trata-se de "Kisses are sweeter than whine" (Os beijos são doces como o vinho).

— Moro em Miami porque detesto o frio irritante de Nova Iorque.

— O cinema ainda não me tentou. Prefiro atuar na televisão.

A Academia de Ciências e Televisão dos EE.UU. deu-lhe o título o ano passado de "revelação feminina da televisão".

AQUI TV

HÁGA Y

VA LÁ. Os clubes cariocas [illegible] a primeira parada contra a televisão, nessa estória da transmissão dos jogos de futebol diretamente do Maracanã. Isso quer dizer que desde o domingo passado os telespectadores guanabarinos ficaram a ver navios em matéria do seu esporte preferido — o que, de resto, nada significou, pois de São Paulo nos veio a transmissão de um jôgo do campeonato local, que preencheu a domingueira nublada, que fêz por aqui, tão nublada quanto a visão dos nossos dirigentes esportivos.

* * *

DIZER QUE a televisão prejudica as rendas das peladas realizadas no Maracanã, é besteira — e besteira da grossa. O que êsses cartolas não ousam confessar é a sua total e absoluta incapacidade administrativa, enterrados que estão até o pescoço em compromissos mirabolantes — e dos quais só poderão escapar se apelaram para o seu *id* alibabalesco — aliada à nenhuma capacidade técnica de seus times, quando em campo.

* * *

O FUTEBOL CARIOCA é essa gracinha tôda que aí vemos: times sem classe, sem personalidade, sem alma, sem moral, de um índice técnico ao rés-do-chão, sem condições de atrair grande público aos estádios — mas que, paradoxalmente, reclama pelo descaso a que êle próprio se relegou perante o público, reclama contra a falta de rendas. Traço risível. Mas é claro! Somente os imbecis irão a campo prestigiar outros tantos imbecis ... em troca de nada! Futebol que é bom, êles não têm nem oferecem. Mas na hora de aumentarem os preços dos ingressos, são uns pândegos os seus responsáveis. Que culpa temos nós se êsses incapazes inflacionaram desmesuradamente o futebol carioca? Onde já se viu pagar ordenados astronômicos a uns indivíduos que, em tendo tudo quanto os cavalos do Jockey Club têm, comportam-se como verdadeiros palermas dentro do campo, e, no final, ainda concorrem para que o seu time perca a partida? Nenhuma, claro, mas que chateia, lá isso chateia.

* * *

JÁ SEI QUE os defensores dessa política suicida — e não são poucos, convenhamos — irão dizer que a cotação internacional dos craques a tanto obriga, e que se os nossos clubes não agissem assim, ficariam sem os seus grandes jogadores ... e que o futebol brasileiro entraria de gaiato — e pela tubulação — na próxima Copa do Mundo (o que é discutível, diga-se). Ao chegar a êsse ponto, não haveria como argumentar com essa turma, porque mais que depressa ela hastearia a Bandeira e mandaria tocar o Hino Nacional Brasileiro obrigando-nos a encerrar o assunto, porque seria o mesmo se a gente quisesse discutir política nacional com um udenista ...

* * *

VAMOS VER SE agora os nossos *gloriosos* clubes irão sair da insolvência em que se encontram por obra e graça de uns cartolas vaidosos, e se, daqui para diante, deixarão de querer fazer da televisão o bode expiatório. Sejam homens uma vez na vida, e tenham a coragem de confessar seu fracasso como dirigentes, e que os seus jogadores não sejam tão sangue-de-barata na defesa de suas côres... Se é que as têm na devida conta...

* * *

NOTA SEMIFINAL — O jôgo Flamengo x Bangu, no turno de classificação, com arquibancada a Cr$ 34,00 e *televisado*, rendeu Cr$ 968.354,00 — *sem computar a cota das três TVs*, esclareça-se.

NOTA FINAL — Êsse mesmo jôgo, domingo passado, com arquibancada a Cr$ 80,00 e demais localidades aumentadas, *sem televisão* — notem bem, *sem televisão* — rendeu a *maravilha de* Cr$ 973.582,00!!! Cr$ 5.228,00 a mais! Uma beleza, como vêem. Está salvo o futebol carioca, senhores, e provado que a televisão era a causadora dessa política de pires na mão em que se encontra o nosso honrado futebol! Hip! hip! hurrah!

PRÓS & CONTRAS

1 Francamente, Janet Leigh deve ter ficado decepcionada com as perguntas que lhe foram dirigidas por Alfredo Souto de Almeida, domingo último, em "Domingo Alegre", da TV Rio. Alfredo tem bastante tarimba, já viajou muito, pensamos que êle fôsse capaz de se desviar do lugar comum das indefectíveis perguntas tôlas.

2 **O rapaz que explicou a surprêsa, no intervalo do filme de "Rin-Tin-Tin", não sabia onde colocar as mãos. Coi-**

3 Quando o Flamengo perde, o Rui Viotti não quer muita conversa, passa logo pro videotape. Domingo o Bangu deu a nota...

4 **Queixa de Vera Brame, "Miss Brasil 1961": — Estou aqui no Rio desde sábado, já são três horas da tarde (segunda-feira) e ainda não apareceu ninguém do concurso de "Miss Brasil". Se não fôsse pela minha mãe, já teria regressado ao Rio Grande do Sul.**

5 Estêve excelente o trabalho de Ilza Silveira, "O Retorno de Adão e Eva" escrito para o programa de Tônia Carrero domingo último no canal 6.

6 **Falava-se que a TV-Tupi estaria estudando o lançamento de um nôvo telejornal, às 23 horas: sabe-se agora que as "Associadas" não pensam noutro noticioso, no momento.**

7 Wilma Hart demonstrou que, além da excelente cantora e pianista, é também uma cozinheira de mão cheia, preparando um delicioso vatapá, servido a várias pessoas, no Studium Hart, em Copacabana. Wilma e Mário Hart são excelentes anfitriões.

8 **Muito bom o balé do programa "Qual é o assunto" realizado nas escadarias do Mirante D. Marta, domingo último.**

9 Esboça-se um movimento no "underground" artístico, acompanhado por alguns jornalistas, visando incompatibilizar o cantor Francisco José, com o público brasileiro. Segundo o zunzum o movimento visa tornar difícil sua permanência entre nós.

10 **Não foi feliz a ex-Miss Brasil, Teresinha Morango, no seu primeiro filho, que por circunstâncias várias, não sobreviveu.**

estará na TV RIO, Canal 13, todos os sábados, às 19:00

uma sensacional atração semanal oferecida com exclusividade por DULCORA

Em Poucas PALAVRAS

... E O PELÉ ?

Aquêle ator, mais vascaíno do que o próprio "Almirante", chegou, esbaforido e perguntou:

— Quem venceu: Santos ou Flamengo?

— Empate, de um a um — disse alguém mais flamenguista do que o Rui Viotti.

— Ué, disse o vascaíno, então o Pelé jogou com uma perna amarrada?

NOTICIA

Em primeira mão: Vai ser formado um nôvo "quarteto musical" em Copacabana.

— Qual é, hein?

— Nelson-Lourdinha-Roberto e Nancy Montez...

DE PIRES NA MÃO

O chefe de Polícia, no programa "Noite de Gala", pediu mais do que guia de cego:

— Flávio, vê se você arranja dez bicicletas para os meus policiais ...

CHARUTO, FAROFA MARELA ... E TUDO

Dizem que aquela produtora de TV, há algum tempo separada do marido, anda botando macumba na esquina da rua onde êle mora, na esperança que êle volte ...

CONVERSA NO CORREDOR

Môça: — Mas Fulano, quando vou fazer o meu primeiro papel?

Encarregado do teleteatro: — Depois que voltarmos da Barra da Tijuca.

(Nota — O redator jura, que quem lhe contou esta, ouviu a conversa.)

INFLAÇÃO

Aquêle "extra" que atuou uma vez durante a quinzena, foi à caixa, receber seu "cachet" de CENTO E CINQUENTA CRUZEIROS (!) (é o quanto pagam as emissoras de TV). Lá chegando foi informado que o pagamento só sairia à tarde. Resultado: gastou, de passagem de ônibus, ida e volta, vinte e seis cruzeiros, que somados ao "engana estômago", que fêz no lugar do almôço, dava cento e cinqüenta e seis cruzeiros. Deficit de seis cruzeiros, além do dia inteiro que perdeu!

REVISTA DA TELEVISÃO

Wilma e Mário Hart preparam novos artistas

Grandes atividades marcarão os próximos dias, no Studium Hart de propriedade daqueles dois queridos artistas, com o encerramento do ano letivo daquela grande academia de canto e arte. Dia 22 próximo, Missa de Ação de Graças, pela formatura da aluna Lúcia Maria Rabelo, dará início a série de comemorações que se prolongarão até vinte e sete de dezembro, quando no Studium Hart, na rua Domingos Ferreira, haverá uma reunião artística para encerramento dos cursos de 1961. No dia 15 de dezembro, ainda como parte dos festejos, Wilma Hart dará um recital no Ministério da Educação e culminando dia 18 de dezembro, com o recital e entrega de diplomas no Golden Room do Copacabana Palace.

INFORMAÇÕES - INFORMAÇÕES - INFOR

Tônia Carrero está na Europa, em viagem de férias ♦ Terminou, pela TV-Tupi, a apresentação das "Memórias de Churchill ♦ Logo mais o Canal 6 encerrará sua programação com o filme de longa metragem "Casanova Aventureiro", com Arturo de Córdova e Lucille Bremer ♦ Boreli Filho assumiu o setor de divulgação da Rádio Roquete Pinto ♦ Paulo Cabral viajou à Europa, onde permanecerá três semanas ♦ No lugar de "Memórias de Churchill", a Tupi lançará a série filmada, "Expedição" ♦ Estêve no Rio, a serviço, o sr. Nelson Dimas, diretor da TV Piratini, de Pôrto Alegre ♦ Está no Rio a "Miss América" de 1958, hoje famosa cantora Anita Bryant ♦ Laura Suarez e mais o elenco "Associado", estiveram ontem no Canal 6, no "Teatro de Comédia" ♦ "Amor sem Despedida" será a peça de amanhã, do "Grande Teatro" de Sérgio Brito. Sua autora é Daphne de Maurier, credenciada pelo cartaz de "Morro dos Ventos Uivantes" e "Rebeca" ♦ Voltou das férias a atriz Norma de Andrade ♦ Depois de cumprir temporada na TV de Recife, voltou ao Rio, a cantora Odete Amaral ♦ Anunciou-se a separação de Tônia Carrero e Adolfo Celi, falando-se num próximo casamento do diretor com Ivy Fernandes ♦ Um jornal de Paris anunciou o divórcio de Baby Ira Furstemberg ♦ Arnaldo Nogueira pretende, agora que deixou a direção da Nacional e fazer novos programas ♦ João de Barro será o compositor focalizado nas "Grandes Reportagens de David Nasser".

AJUDE A CAMPANHA DE NATAL DA

CRIANÇA POBRE E ENFERMA

ENVIANDO SEU DONATIVO PARA

SARITA CAMPOS

na

TV Continental — Programa "De Braços Abertos"

TEATRO SARCAST

Poucas, mas, sinceras

"Dramas Para Negros (com um prólogo para brancos)" é o nôvo livro que Abdias do Nascimento vai lançar, dia 25, em São Paulo e depois no Rio. Uma antologia muito boa, meu nêgo.

♦

Por falar no Bidia (ou no "mouro", como queiram), o do Nascimento anuncia que vai abrir um "night-club" por aqui, de nome "Dolce Vita".

♦

Continua a "guerra" entre Odilon Azevedo x Ministério da Guerra, que teria "invadido" umas terras do ator em São Bernardo. Vai prá mais de cem milhões a in-Denvsação...

♦

Clóvis Garcia, ex-diretor do SNT, esbanjando simpatia e contando-nos, no Amarelinho, os seus planos para ... a Fundação da Casa Popular.

♦

Delorges será, provàvelmente, o colunista teatral do vespertino "A Tarde", que vem aí, dirigido por Mário Martins e Darcy Evangelista. Boa tarde.

♦

O crítico Almir Azevedo, de "A Noite" viajou para a Venezuela. Boa Noite.

♦

Jorge Murad vem de publicar um nôvo trabalho humorístico de sua autoria. Avisa que não tem papagaios. Até hoje aguardamos a obra, que nos prometeu jura-bra-Deus, ura-baca-ba-ba-ca!

♦

Colé telefona-nos de S. Paulo, oferecendo-nos seu palacete à beira do Tietê. Meu caro Petrônio, felicitudes pra ocê, Lillian e a meninazinha. Que Deus te dê uma colé... ção de novos "bungalows" (Ih, o meu inglês é fire in the closes!)

♦

"Cada artista que, por uma ou outra razão, deixa de ingressar neste Clube, cede lugar a alguém que não é artista e depois será tarde demais" palavras de **Sarcast** ("public-relation" do **Clube dos Artistas**) em almôço na Gaúcha oferecido à corretagem (1.878 sócios, êta!!!).

(XI)

Aqui vai, progenitor,
Autêntica coletânea:
Escrevo para o senhor
A laia de miscelânia:
Estou FALANDO FRANCAMENTE,
Pois o PAPAI SABE TUDO;
INTERPOL CHAMANDO a gente
FUTEBOL NA TV... mùdo!,
Mas se O MUNDO É DAS MULHERES
CARACU PERGUNTA bem;
PINGOS NOS II, às colheres,
HEBE COMANDA... também!
São ESTAMPAS EUCALOL,
E CRUSII AO REDOR DO MUNDO;
Um dia DEPOIS DO SOL,
GRANDE TEATRO...
profundo!
Vem a CANASTRA ROYAL, .
BAT MASTERSON,
de bengala;
A REPORTAGEM DUCAL
Completa NOITE DE GALA!
Com tamanha palhaçada
DISCOTECA DO CHACRINHA
Quase que fica igualada
Ao CIRCO DO CAREQUINHA!
EU, VOCÊ E O PIANISTA
Na BUATE DO ALI
Dando TV ENTREVISTA
As REPORTAGENS TUPI...
Há muitos programas, tantos,
Que das falhas me ressalves;
Também às vêzes sou SANTOS
Outras vêzes

SANTOS ALVES.

1 **Desfilando pela Princesa Isabel Sérgio Pôrto e Marlene. Do bate-papo não ouvimos nada, mas que havia muito assunto havia... E a Marlene era a Campos.**

✪

2 **Muito animado Murilo Néri (vulgo Bat Masterson) no amplo salão do Copa. O sucesso do "Skindô" estava estampado nas bojudas faces do gerente do "show".**

✪

3 Djalma Ferreira está preparando dois elepés para lançar, brevemente: "Drink a Bordo" e "Festival Paulista no Drink".

✪

4 "Surprêsas de Uma Noite de Núpcias", será a peça do próximo sábado do "Teatro de Comédias", onde Paulo Pôrto terá um desempenho altamente expressivo. Do elenco fazem parte Sônia Morais, Suely Franco, Dely Azevedo, Jomeri Pozzoli, Paulo Jorge e Milton Carneiro.

✪

5 Yoná Magalhães viajou para a Bahia, para participar dos festejos do primeiro aniversário da TV-Itapoan, interpretando, sozinha, "O Belo Indiferente" (Belo Antônio).

✪

6 Terminará em dezembro a série "O Menino do Circo", programa supervisionado pela Mc Cann Erickson. Em seu lugar entrará outra série filmada, também dedicada à petizada.

✪

7 Davis (marido de Madeline Rosay) assumiu a direção artística da buate Crepúsculo, onde, segundo dizem, o uísque é muito honesto. O nôvo "show", de inspiração do Davis, tem Cy Manifold, cantor da Guiana Holandesa, agora radicado no Brasil, como principal atração.

✪

8 Quinta-feira Ary Alonso assistindo ao "Skindô", em companhia de sua espôsa e amigos, foi surpreendido com uma piada do Moacir Franco que, puxando um papel da bôlsa da vedete, leu o nome e o endereço do conhecido publicista. Brincadeira, apenas...

✪

9 Também foram vistos no Copacabana Palace, no Golden Room: Ibrahim Sued, espôsa e muitos amigos, conde Modesto Leal e sra., Vera Ribeiro, ex-miss Brasil e espôso, o médico Tufik Mattar e amigos.

✪

10 O sr. Lemos, gerente geral da firma Elizabeth Arden, no Brasil, anda em grande atividade, pois assumira, em breve, todo o contrôle da emprêsa, na América Latina. Para se refazer, o sr. Lemos passa os fins-de-semana na sua belíssima residência de Araruama.

• RESTAURANTES • BOITES • RESTAURANTES • BOITES

CHOPP CLARO E ESCURO
Aberto Até 24,30
FECHADO AOS DOMINGOS
Serviço Rápido
Frios e Minutas

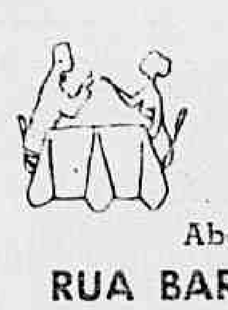

PRATOS GREGOS
NACIONAIS E INTERNACIONAIS
ACRÓPOLIS
Aberto até 5 da manhã
RUA BARATA RIBEIRO, 32-B

RESTAURANTE E PIZZARIA
PAISANO
ESPECIALIDADE EM MASSAS
COZINHA INTERNACIONAL
Aberto até às 24 horas
AV. RIO BRANCO, 277
(Em frente ao ex-Senado)

Lanchonete
ULI-ULÁ
RUA 7 DE SETEMBRO, 59
ALMOÇOS E JANTARES
MENU VARIADO

RESTAURANTE VERDE MAR
RUA DO ROSARIO, 102

CHURRASCARIA MANON RESTAURANTE
"LUNCHES MANON" A PARTIR DAS 15 HORAS — DIARIAMENTE CHURRASCOS
LARGO DA CARIOCA, 18 — TEL.: 42-4797

NO MUNDO DAS BEBIDAS

Nunca perdi minha atenção aos fenômenos cósmicos ou cosmográficos. Já acho por demais intrincados os problemas que nos afligem neste vale de angústias e desilusões, e por que então preocupar-me com outros mundos do além? Os espiritualistas escudados num Flammarion ou num Délanne, nos garantem até outras existências nos planetas de que tivemos o primeiro conhecimento nos bancos de ginásio. É inquietante entretanto a posição atual do habitante terráqueo e ninguém lá sabe mais, se amanhã acordará em chão firme ou pulverizado infinitamente em nuvens atômicas, provenientes de bombas de 50 ou 100 megatons.

Parece que estamos a assistir o digladiar de duas potências dispostas a provar às demais, as suas possibilidades monstruosas e megalomânicas de "arrasa mundo", enquanto que nós outros, temos constantemente vivido uma alegria ameaçada e carregada de incertezas.

Um monge de nome Orval, que andava prevendo "coisas" no remoto século XV, além de prognosticar a guerra de 70, disse que a França deixaria de sorrir lá pelos idos de 1897 e que com as contínuas lutas sociais, iria até à crise de melancolia extrema, isso é o que nos conta nas suas brilhantes crônicas, o "pobre homem da Póvoa de Varzim". Não sei se a "profecia" se cumpriu, nem se a velha pátria de Voltaire fechou a carranca e distribuiu aos quatro cantos do Universo, algum memorial em que anunciava a sua abdicação da alegria. O que sei é que, já não é fácil também, hoje no mundo inteiro, rir despreocupadamente, sem cuidar do que anda pelos ares e nos vem também pelos ares, através das agências noticiosas e que digase de passagem, nô-las transmitem deturpadas e deformadas pelo hábito milenar do homem de fantasiar e dourar a pílula da verdade. Estas mesmas fontes informativas, nos dão conta ainda de muitas providências que os nossos irmãos da América do Norte, bem avisados e previdentes, têm tomado com referência às terríveis explosões nucleares, construindo abrigos em suas residências.

Ninguém de são juízo e esclarecida consciência pode aplaudir tais experiências com que as nações em foco espantam o sossêgo da humanidade, ao ponto de levar o ideólogo e filósofo Bertrand Russel, na sua idade provecta, a ir parar na cadeia por se manifestar contra tais desatinos, o que sem dúvida, tornou-o um perturbador da ordem de certa maneira, não obstante a lucidez de seu espírito.

Resta-nos um recurso para a "alegria ameaçada" do momento atual: é atirar-nos às diversões, procurando retirar de cada instante, de cada minuto, uma porcentagem máxima de prazer. Não me refiro às satisfações ilusórias e que descambam em vícios torpes peculiares às consciências tenebrosas, e sim aos prazeres da música, das reuniões alegres com "drinks" em profusão. Neste particular a bebida tem papel preponderante e exerce mágica influência no ânimo de todos. Festa sem música e sem bebida, é o que dizem os entendidos, não pode se crismar de tal. Não é necessário ser um trinculo bêbado para animar um "party" mas saber o que vai beber e como se vai beber. Os tempos modernos elegeram outras bebidas, "pari-passu" às inovações nas danças, como por exemplo o "cha-cha-cha"; acompanhando o ritmo alucinante, a excelência dos coquetéis de rum e "vodka". Depois do "descobrimento" da Vodka no Brasil, pelos criadores da Orloff pioneira todo mundo aderiu ao seu élan e ela aparece então em tôdas as festas, sejam esportivas ou de caráter cerimonioso, na versatilidade de seus coquetéis.

Não acredito que haja alguém ainda no Brasil que não tenha experimentado a Vodka Orloff, seja em misturas ou pura, tamanha é a popularidade que a cercou desde o seu lançamento.

Uma das criações mais afamadas nos Estados Unidos, é o Bloody Mary, coquetel à base de tomate e que lhes dou abaixo:

Vodka Orloff
Suco de tomate (quantidade a seu gôsto)
pelo
umas gotas de limão, sal, pimenta e se quiser poderá adicionar môlho inglês.

Abraços de

MRS. DRINK

Carmen Joya na Argentina

Carmen Joya a excelente cantora das "Associadas", está realizando uma temporada em Buenos Aires, onde inclusive renovou o contrato inicial, que era de quinze dias e foi prorrogado por sessenta, devido ao seu sucesso. Segundo Carmen, esta temporada agora iniciada se estenderá a tôda América do Sul indo depois a Las Vegas e Europa, já tendo firmado o contrato para Viena. A foto mostra o embarque da cantora, vendo-se também seu espôso, no momento em que tomavam o avião.

Drs. HUGO COTTA DOS SANTOS e ORLANDO JOSÉ ALVES
Cirurgia de crianças e adultos diàriamente de 14 às 18 h
Consultório:
Rua Siqueira Campos, 43 - S/ 902 — Tel.: 57-4381
CENTRO COMERCIAL DE COPACABANA

CORRESPONDÊNCIA

Estado da Guanabara, 15 de novembro de 1961.
Senhores redatores da REVISTA DA TELEVISÃO.
Tenho o enorme prazer de me dirigir aos senhores para solicitar-lhes a publicação do texto abaixo transcrito, e que é de minha autoria:

"ENLATADOS NA TV"

"O tema dos enlatados em nossa televisão é, com raras exceções, sempre o mesmo: histórias de heróicos mocinhos e de galantes cavaleiros medievais, que tendem a criar nas crianças que a eles assistem a nociva crença de que tudo se resolve com bons punhos, bons revólveres e boas espadas.

Se, por um lado, ensinam que a justiça é imbatível, por outro incutem em nossa infância um amor à violência que só lhes pode vir a ser pernicioso, no futuro. Mas, como se não bastasse a influência nociva dêstes filmes maliciosos, ainda tiveram alguns dos produtores a infeliz lembrança de sortear, entre as crianças assistentes, fantasias e utensílios semelhantes aos usados pelos heróis fabricados.

E' preciso que se compreenda o delicado problema da formação, na plateia infantil, de uma mentalidade violenta cujas variantes têm levado tantos homens ao destino inglório de obscura cela.

Eis aonde é prejudicial aos interêsses da nação a exibição de tais filmes que vêm a constituir séria ameaça à sociedade agora ou no futuro.

Por que motivo não providenciam os senhores produtores de televisão mais alguns filmes de séries semelhantes a "Papai Sabe Tudo", "Século XX", "Memórias de Churchill", e similares? A linha de alta qualidade recreativa e instrutiva dêstes enlatados deveria ser a única seguida nos "filmes televisados".

Senhores produtores, é a sociedade, são as famílias, é a própria Pátria quem pede: pelo amor de Deus, mostrem melhores filmes às nossas crianças".

Grato pela atenção que me fôr dispensada, termino.

(a) José Carlos de Souza.

LA PASSARELLE
cabeleireiros
tel. 47-9568
rua visconde de pirajá, ipanema 295

Rebolassoli ofolodito

Liliana Renata

PALAVRAS A MINHA MAE — E, mãe... o tempo passou, Me espantei, hoje. Faz tão pouco tempo que foi ontem! Eu fui criança ainda ontem! Ah! os anos passaram. Esmagadoramente velozes. Lembra-se de minha boneca? Aquela de olhos negros como a mentira, que eu adorava tanto... E o seu chinelo? Temia-o mais que a tudo. Certo dia eu brincava no quarto e um chinelo seu, esquecido a um canto, quieto e aparentemente um traste, na verdade me fulminava com sua presença. Peguei-o com certo mêdo e fiquei espantada por vê-lo tão frio, tão objeto. Foi aí que descobri que adorava mais ainda você. Senti que não a temia, e sim ao que representava o pobre chinelo. Tive ímpeto de beijá-la, naquele instante. Você havia saído. Nunca mais me lembrei disso.

Amanhã, dia de seu aniversário, vou lhe dar o beijo que ficou escondido no tempo e que tanto carinho encerra.

A princípio Danuza era "filha do Dr. Jairo". Depois Dr. Jairo passou a ser "pai da Danuza". Hoje, ambos têm cartaz distinto. O caso é que o Dr. Jairo Leão foi roubado. Na praia. Foi cair n'água e saiu tosquiado. Desabafou, êle:

— Se o ladrão não fôsse tão burro ter-me-ia pedido mil e quinhentos cruzeiros e eu lhos teria dado. Os óculos (italianos) custaram-me oito mil. Vai ver o ignorante vendeu-os ali na esquina, por meros quinhentos cruzeiros!

Nossa opinião é que o transgressor não é tolo a ponto de pedir-lhe dinheiro, Jairo. Admira-nos que um dos maiores edis brasileiros seja ingênuo a ponto de pensar uma coisa dessas. Um fora-da-lei sabido, em nossos tempos, pede no mínimo um emprêgo, ou quem sabe?... até um cartório...

* * *

"A Mulher sem pecado", de Nélson Rodrigues, que o Teatro da TV-Continental encenou, foi um espetáculo razoável. Só não entendemos aquela queda do banquinho, na cena final. Sutilidade? preguiça de regravar a cena? ou êrro mesmo?... Comentário do Jerofontes:

— Felizmente, não havia fundos no banco que caiu...

* * *

E o caso dos pobres burros aposentados continua. Alguns foram fazer uma viagenzinha ao México: terão morte gloriosa, não há dúvida. Outros voltaram a servir ao Dep. de Limpeza Urbana. Mais de 800 morreram em Sta. Cruz, por falta de alimento e água. Será que os responsáveis por tanta maldade praticada com os pobres animais, que servem ao Estado, açambarcaram para aí, todo o estoque de capim que havia no mercado?

* * *

Neyde Aparecida vem melhorando a olhos vistos: **em beleza e trabalho. Ontem era apenas** uma gasguita-irritante-garôta-propaganda. **Hoje é uma profissional consciente. Amanhã desabrochará em tôda sua plenitude artística e feminina. Não terão sido** em vão as gotas de orvalho que cada madrugada se depositam nesta flôr-mulher. **As boas fadas teceram seu destino: Neydinha** é, sem dúvida, uma das boas coisas da TV-Tupi.

* * *

E por falar em TV-Tupi contaram-nos que o Alcino Diniz está ficando tantã. Motivo: quer decifrar o título de nossa coluna. Sentimos muito, Diniz.

* * *

— "Morri" com a arquitetura da Nova Cap. Coisa de louco, mesmo! Não tinha vontade de sair de lá. Estou, agora, achando tudo velho e feio!

Assim falou Paula Petersen, que vem de cumprir contrato — com muito **sucesso — no Brasília Palace Hotel. La Petersen encontra-se de passagem pelo Rio, e apesar das muitas propostas recebidas para aqui cantar pretende aceitá-las sòmente depois de fevereiro. A loura Paula há um ano transferiu-se para S. Paulo, onde atua em TV e buates. Cumprirá contrato em** Recife e Fortaleza. Só depois voltará **para nós. Por que tanto desprêzo para com a nossa Triste Cap, ó quiribiricocola Paula?**

* * *

Yeti Albuquerque formou um grupo amador (com vistas ao profissionalismo). Empresária: Lia Rodrigues. Diretor comercial: Cláudio Dias. Peça de estréia: "Canto do Roseiral". Planos: uma sede e um teatro ambulante. Êsse grupo que se propõe enfrentar, futuramente, as agruras da vida profissional, chama-se: "Teatro Geração Contemporânea".

Simpático, não acham?

* * *

A atriz Suzy Arruda matriculou-se num curso de Preparação Psicológica. Finalidade da atriz que possui uma das belas vozes do nosso teatro: aprender a dizer ... "NAO!"

Nosso Perpètuozinho particular asseverou-nos que Suzy já conseguiu pronunciar alguns. O negócio é a gente aproveitar a "liquidação de Sins", antes que ela se diplome...

* * *

Discreto é aquêle motorista funcionário do Guanabara. O que houve? Oh, coisa de nada: Antônio Pereira, de 39 anos, casado, mas não vacinado contra taras, apenasmente estuprou três meninos. Mas foi discreto: aconteceu nos fundos do Palácio Guanabara. Um exemplar funcionário do Palácio governamental, não há dúvida.

* * *

No outro dia o apetite fêz forfait no estômago desta augusta cronista. Foi então, que lá pelas poucas, resolvemos ligar o Canal 6. Que aconteceu? Bem: eram apenas cinco horas e alguns trocados, mas o nosso estômago achou que já era hora de jantar. Que apetite, porca miséria!

Seus programas culinários, **simpática Marize, são a melhor "abrideira" que existe! Acho que qualquer dia dêsses iremos aí, a fim de entrar na fila dos "formigas". Tá?**

* * *

"Qual é o assunto?" — Foi: "As mãos". Mas elas não foram apuradamente tratadas...

* * *

"O anfitrião 61" melhorou bastante: assuntos vários e um "time" de garôtas bonitas. Parabéns, talentoso Jacy Campos. E parabéns ao Deriquém que, nessa noite, abandonou seu sorriso por vêzes estereotipado.

* * *

E, como vêem, a palhaçada continua neste mundo que ainda não saltou pelos ares. **Mas** saltaria se dependesse da inteligência do I. BRA HIM.

Arrivederci ... **talvez.**

EL OFOLODITO

O diretor e ator Sérgio Brito. — Cotação: muito bom.

Tele CRÍTICA

SYLVIA DE LEON CHALREO

Somos daqueles que dão a impressão de extremados quando se trata de defender as coisas brasileiras, não apenas só por amor, mas principalmente pelo que elas valem. Temos, em todos os setores, razão de sobra para êsse ufanismo que pode ser bem compreendido, equilibrado, autentico e valoroso. Na literatura, no teatro, na música, na dança popular e folclórico, etc. etc. já temos grandes elementos que merecem ser selecionados. Então, perguntamos: Por que Fabio Sabag não continua no seu programa de Tele-Teatro Brasileiro, com um bom repertório nacional? Estamos no assunto pelo apresentado ultimamente no Teatro de TV Kibon: espetáculos que não ficam no nível de seu diretor, homem de experiência e que mantém um elenco geralmente bem escolhido. "O Pedido" e "Feia", por exemplo não são textos para um diretor com as qualidades de Fabio Sabag, nem para um Teatro que deve ser maior. Essa observação nada tem a ver com os autores das peças apontadas mas sim, com as próprias peças que devem ser uma consequência de superproduções.

Em "Feia" tivemos Sérgio Cardoso desempenhando bem o seu papel num elenco de menor categoria. Sônia de Morais, por exemplo, não se incorporou bem ao seu personagem e os demais elementos não estiveram fiéis mesmo à composição de Paulo Magalhães, que, diga-se de passagem, não é boa querendo ser comovente. Sebastião Vasconcelos não se destacou. Os cenários foram razoáveis, a sonoplastia funcionou e a direção de TV esteve em destaque.

No Kibon Infantil de domingo, Fabio Sabag esteve feliz — os três candidatos a um reinado se comportaram bem — a princesa foi linda e a mamãe de Zilka Salaberry, como sempre, com a sua classe. As crianças puderam aprender as qualidades que servem mas também o valor dos bons sentimentos e da condição do humano.

O Grande Teatro Philips merece na semana que passou grandes restrições. Em primeiro lugar com endereço à TV-Tupi, o funcionamento de uma câmara fazendo alvorada em pleno vídeo — uma luz intensa apagando a imagem e que deixava o espectador torcendo pela mudança. Depois, os "slides" péssimos e ilegíveis. Os nomes do elenco devem ser enumerados na ordem da entrada em vídeo para suprir a falta do personagem junto ao artista. Os ouvintes telefonam insistentemente perguntando — como se chama o ator que fêz tal papel? As cartas chegam em número menor — e a razão deve estar no preço abusivo da taxa postal. As omissões dos nomes muitas vêzes não atrapalham quando são vítimas artistas mais conhecidos do público — últimamente até Ítalo Rossi e Labanca.

Sempre boa a direção de Sérgio Brito que devia se deter um pouco mais em Cláudio Cavalcante com os seus excessos corporais. Tem bons momentos, principalmente quando contracena com o avô e o pai (Labanca e Paulo Padilha). Fernanda Montenegro, conforme no pequeno papel da Professôra e Ilka Salaberry, idem. O espetáculo é mesmo de Paulo Padilha e Labanca — perfeitos os dois. Wanda Marchetti estreiou no seu estilo — poderá trabalhar melhor com a direção de Sérgio Brito.

A adaptação de Cláudio Cavalcante foi bem cuidada literàriamente, mas o narrador interrompe muito o fio emocional do espetáculo — tem interferências que prejudicam a composição plástica das cenas, recortam muitas vêzes as seqüências sem oportunidade. Aldo de Maio foi a vítima, a nosso ver, mesmo sendo agradável a sua leitura memorizada. Os enquadramentos algumas vêzes perderam o seu senso de composição, pequenos deslises que não chegaram a comprometer o espetáculo. Em Sérgio Brito se constata mais uma vez competência, cultura e sensibilidade artística.

UM PASSO À FRENTE NO JORNALISMO ESPECIALIZADO
REVISTA DA TELEVISÃO

A TELEVISÃO E A VIDA RURAL

Tendo em vista o plano da TV-Rio em criar para 1962 um programa sério e instrutivo sob o título de TV ESCOLA, procuramos o líder da Baixada Fluminense, dr Walter Povoreli, para ouvir sua opinião sôbre o programa em questão:

— Como considera a utilização da TV nos meios rurais?

— Considero uma iniciativa de grande importância para a agricultura brasileira a ministração das aulas para o homem do campo através da TV. Por meio do vídeo o nosso lavrador receberá conhecimentos agrícolas e orientação para a sua atividade rural que tem sido relegada a um segundo plano pelos nossos homens públicos.

— Acha que a implantação imediata do sistema de aulas pela TV traria substânciais resultados para a lavoura, e, consequentemente, para as populações citadinas com o barateamento do custo de vida?

— Abandonado como tem vivido até agora acredito ser difícil ao nosso lavrador desfrutar plenamente das vantagens advindas do ensino agrícola ministrado através da TV. Mas estou convencido de que, interessados como se encontram nos problemas dos agricultores, tanto o Presidente JG como o atual Governador fluminense tudo farão no sentido de possibilitar aos lavradores os meios técnicos indispensáveis à implantação de tal sistema.

Cinema

SALVYANO CAVALCANTI DE PAIVA

Começa sexta-feira, dia 24 às 11h30m da noite, no Caruso Copacabana, o "Festival História do Cinema Russo e Soviético", promovido pela Cinemateca do Museu de Arte Moderna do Rio de Janeiro, em combinação com a Cinemateca Brasileira, de São Paulo, a Cinemateca de Moscou, União Soviética e a Divisão Cultural do Itamarati. O organizador da grande Mostra Retrospectiva, Dr. A. Moniz Viana, diretor da Cinemateca do MAM e conceituado crítico cinematográfico desta capital, está animado não só quanto ao interêsse despertado pelo nôvo (4º) festival, como pela organização exemplar dos programas.

Serguei Einsenstein, unânimemente considerado o mais importante criador da Escola Soviética e um dos realizadores que melhor expressaram as teorias da forma e do conteúdo cinematográfico, estará representado na Mostra por suas mais importantes criações: *A Greve*, *O Encouraçado Potenquim* (que inaugurará o Festival, em cópia sonorizada importada pela Tabajara Filmes), *Outubro ou Os Dez Dias Que Abalaram o Mundo* (baseado no livro de John Reed) em versão completa e talvez *A Linha Geral ou O Velho e O Nôvo*, além de *Cavaleiros de Ferro (Alexander Nevsqui)*. Outros autores célebres serão apreciados em seus melhores momentos: Vsevolod Pudóvquin com três filmes: *A Mãe* (baseado em Máximo Górqui), *Tempestade Sôbre a Ásia ou O Herdeiro de Gêngis-Cã* e também um filme já exibido no Brasil, *General Suvorov* (que Vinicius de Moraes, em crônica publicada no DIARIO CARIOCA, achou muito ruim).

Mas, da meia centena de obras, há outras igualmente importantes como *Dura Lex*, de Leão Culechov; *A Sexta Parte do Mundo*, de Dziga Vertov; *A Nova Babilônia*, de Cosintzev; *Fragmentos de Um Império*, de Frederico Ermler; *O Caminho da Vida* (já exibido no Brasil em 1934 e considerado ruim, pela turma que escrevia na revista "Cinearte", que, aliás, preferia, como se pode ver examinando velhas coleções, filmes de Harry Beaumont a filmes de René Clair ou Pudóvquin) dirigido por Nicolai Eque; *O Deputado do Báltico*, de Jarque e Queiroz; *Os Marujos do Cronstadt*, de Efim Dzigã; *A Grande Vida*, de Lucov, que estêve proibida pela censura stalinista e foi liberada na ditadura do louco Crutxiov; *A Educação Sentimental* (que andam chamando de *A Professôra de Aldeia*, título para o estrangeiro), de Marc Donscói; e outras boas fitas de Alecsander Romm, V. Petrov, Dovchenco, Guerassimov e Iutequévitch. Quer dizer, boas segundo os russos. A propósito, para quem desejar se informar bem sôbre o cinema soviético, nesta oportunidade da exibição de filmes clássicos, semiclássicos, etc., nada melhor existe na praça do que (ainda) o compêndio organizado por êste colunista, na base de informações colhidas em Pudóvquin e alguns críticos italianos de nomeada, além, é claro, de revistas daquelas bandas. O livro se intitula "Pequena História do Cinema das Repúblicas Populares", não tem nenhuma pretensão crítica, é puramente informativo. Mesmo assim, vendeu muito, a despeito de ter sido combatido pelos extremistas da esquerda, da direita e do centro. Alguns críticos bobocas acharam que o livro não era bom porque o autor não tinha visto os filmes todos, só uns poucos. Críticos tanto da esquerda como da direita. "Comunas" e "fascistas" vociferaram na ocasião: os primeiros rubros de ódio porque, em rodapés, mostramos a verdadeira face da corja de Crutxiov; os últimos pela burrice congênita e inextirpável, achando que o livro era de propaganda vermelha. Depois, apareceu o compêndio de Jay Leyda — muito depois aliás — e diz pouco mais do que já dizia o nosso livro. Acharam-no "genial"... os cretinos.

● A RCA Victor está apresentando uma bela coleção de **compactos** contendo exclusivamente histórias infantis. E o que é mais importante: cada disquinho dêsses traz duas histórias completas ao invés de uma — como os demais do gênero das outras gravadoras — o que não deixa de ser vantajoso para quem os adquire. O Soldadinho de Chumbo/A Galinha Ruiva, A Flauta Mágica/A Coelhinha Algodãozinho e A Fada do Bosque/O Lôbo e os Sete Cabritinhos, são alguns dêsses minúsculos 33 que recomendamos como muito bons. ● Ainda da RCA Victor e também **compactos**, Orgulho, com Carlos Galhardo; Ellen de Lima; Aliança, com **Fernando Barreto, todos contendo** quatro músicas, cada; **La Malagueña**/El Gallo Colorado, com **Miguel Aceves Mejia; Alma de Boêmio**/Perdoa-me pelo **bem que** te quero, com **Caubi Peixoto, e Dia da Criança,** com Zaira Cruz. ● Também a **Continental aderiu** de corpo e alma a êsses disquinhos, e de lá nos chegam: Mack the Knife/Never on Sunday, com Joe Sherman; Summertime/Blue Moon, com The Marcles, e Moendo Café/Você, Carinho e Amor, com Valdir Azevedo. ● Da Copacabana, três belos 45: Marisa **Barroso**, cantando quatro sucessos, e Stille Nacht e o du Frölich (Natal Alemão), com o coral da Igreja de Erlenbach, regido pelo padre Herbert Diem, isso sem falarmos dos seguintes 78: Kojo no Tsuki/Sakura, com Arthur Lyman (Hifirecord); **Don Quixote/Torna a** Surriento, com Alfonso de La Morena; La Canzone dell'Amore/Maria, Mari, com Alfredo Kraus e La Novia de Emilio Fuentes/Mi Cante, com **Rafael Farina,** todos três **da Montilla;** Menino **Legal/Aninha,** com Carequinha; Ai, Ai, Ai/Ternura Antiga, com Paulo **Alencar;** Akacos Ut/I Love **Budapest,** com **Benedict Silberman (Palette); Bye Bye,** Love/Lop-Sided, over **Loaded,** com Ronnie Cord, e, de **quebra,** da Columbia, **The Green** Levaes of **Summer/Greenfields,** com The Brother Four e Bat Masterson/ Look for a Star, com Teddy Garner. ● E **por hoje é só. Para** a próxima **semana, apenas** elepés.

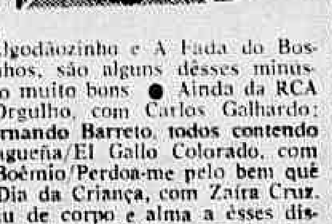

DKW
oficina especializada
REGULAGEM E
MECANICA EM GERAL
Luiz Azzariti
ex-funcionário da
Auto-Union
RUA DOS ARCOS, 19
Tel.: 42-6560

COMENDO e aprendendo

Ivan Monteiro

FEIJOADA AOS SABADOS — Sábado último, com a queda da temperatura ,as casas que servem feijoada, faturaram bastante. Em Copacabana, onde impera o prato "mater" da cozinha brasileira, desde o pôsto zero ao pôsto seis, os restaurantes estiveram lotados. No Miramar, a freguesia era, na maioria, de turistas. No Piaf, o mesmo grupo de sempre, com aquela animação constante, muitas vêzes liderada pelo grupo de Giulite Coutinho e Santos Badhur. No Chatô, muita gente bonita, destacando-se a graciosa estrelinha de nossas TVs, Nádia Maria, em companhia de seu noivo. Maurício de Paiva, colunista noturno do "Diário da Noite", liderava outro grupo animado. No Au Bon Gourmet, aquela gente "snob" de sempre, fazendo pose diante do prato de feijão prêto: um triste contraste. No Texas, casa de Fernandinho, Atílio Cerino, devidamente acompanhado de sua linda noivinha, dançava o cha-cha-chá, Meira Guimarães era visto em companhia de seu filho, que está se credenciando como verdadeiro herdeiro do valor artístico do "velho". Ainda no Texas, o "maitre" Joaquim, do Drink, dançava sonolento (após uma feijoada, o sono chega mesmo) com a nova aquisição do Drink, a "maravilha morena" Maria Lopes.

UM RECADO AO SRRRR. LANTOS — Sua buate de nome Plaza, sr. Lantos, é uma das melhores que conheço no Rio, pelo bom serviço que apresenta, pelo ar condicionado sempre perfeito e pela excelente música em Hi-Fi/Stéreo. Ia me esquecendo, é a mais escurinha e discreta, pois quando se quer esconder da bôca do povo, sua casa é o lugar ideal. Uma especialidade até certo ponto, interessantíssima. Todavia srrr. Lantos, quando às segundas-feiras lá se realiza a "Noite Do Cinema Nacional", iniciativa de Menezes (rei Farouk), eu discordo totalmente da escuridão de sua discretíssima buate. Nessa noite, as pessoas querem ver os artistas do cinema, e não como de costume, se esconderem dos curiosos. O sr. está estragando uma festa tão bonita e tão útil ao cinema nacional, pensando talvez que perderá sua freguesia "morcêga". Diga aos seus "habitués", que "nunca às segundas-feiras", lembrando-se do filme "Nunca aos domingos", e terá nosso inteiro apoio.

CLUBE DOS ARTISTAS À RAINHA DOS CLUBES

Repercute, ainda, a beleza da festa realizada no Maracanãzinho pelo nosso confrade Sylvio Mendonça com a cobertura da Rádio Mundial e TV-Continental. Na noite de sábado 4 do corrente, foi coroada Rainha da Primavera dos Clubes Cariocas, a graciosa moça Marília dos Santos (representante do Jequiá, Ilha do Governador). Por ser um clube em organização, Delorges Caminha (pres.) indicou a funcionária do Clube dos Artistas do Rio de Janeiro (e não uma artista) para entregar uma bonita copa à vencedora do certame, como mostra o clichê.

BEBA COM ORGULHO
BRAZILIAN CLUB WHISKY
TV RIO
INFORMA A PROGRAMAÇÃO DA SEMANA

DOMINGO

12,10 — Cinelândia Matinal
12,18 — Fúria.
13,50 — O Riso é o Limite.
13,50 — O mundo de sua poltrona.
14,10 — Sucessos musicais.
14,30 — Teatro Charles Boyer.
15,25 — Cachorro Delegado
15,55 — Reportagem Esportiva Firestone-Caracu.
18,03 — Reportagem Ducal.
18,11 — Ivon Curi é Assim
18,39 — Lassie.
19,12 — Domingo Alegre.
20,15 — Reportagem Esportiva Firestone-Caracu.
21,02 — Bat Masterson.
21,40 — TV-Rio Ring.
23,40 — Reportagem Ducal Esportiva.
23,50 — Comentário Político.
24,00 — Programação de amanhã — Encerramento.

SEGUNDA-FEIRA

16,35 — Longa Metragem.
18,26 — Vesperal Trol.
18,55 — Reportagem Ducal.
19,05 — Patrulha Rodoviária.
19,40 — Tele Jornal Pirelli.
20,00 — Ivanhoe.
20,35 — Reportagem Ducal.
20,45 — Noite de Gala
22,50 — Reportagem Ducal.
23,00 — Pingos nos II.
23,35 — Reportagem Ducal.
23,45 — Programação de amanhã — Encerramento.

TÊRÇA-FEIRA

16,55 — Semana 13.
18,00 — Premier.
18,25 — Vesp Animada Trol.
18,55 — Reportagem Ducal.
19,05 — Cine TV-13
19,40 — Tele Jornal Pirelli.
20,00 — Discoteca do Chacrinha
20,30 — Reportagem Ducal.
21,40 — Ford na TV
20,40 — Nordeste da Peste
21,10 — Estampas Eucalol.
21,40 — Ford na TV
22,15 — Nossa Cidade.
22,50 — Reportagem Ducal.
23,00 — Homens & Negócios.
23,30 — Cine TV 13.
23,45 — Reportagem Ducal.
23,55 — Programação de amanhã — Encerramento.

QUARTA-FEIRA

16,55 — Alegria de Cozinhar.
17,25 — Cine TV-13.
17,50 — Clube do Titio.
18,23 — Vesp. Animada Trol.
18,55 — Reportagem Ducal.
19,05 — Zorro
19,25 — Cine TV-13.
19,40 — Tele Jornal Pirelli.
19,58 — Show 713
20,41 — Reportagem Ducal.
20,49 — Rio, 25.ª Hora.
21,42 — Teatro Charles Boyer
22,15 — Êles e Elas
22,50 — Reportagem Ducal.
23,00 — Atrações Mauá
23,50 — Reportagem Ducal.
24,00 — Programação de amanhã — Encerramento

QUINTA-FEIRA

17,30 — Lassie — Reprise.
18,00 — Cine TV-13
18,25 — Vesp. Animada Trol.
18,53 — Reportagem Ducal.
19,05 — Fúria
19,40 — Tele Jornal Pirelli.
20,00 — Sua majestade o cartaz.
20,30 — Reportagem Ducal.
20,40 — Tudo é Música
21,25 — Além da Imaginação
22,00 — Século XX.
22,35 — Maria Helena Raposo
22,50 — Reportagem Ducal.
23,00 — Encontro com a Imprensa
23,50 — Reportagem Ducal
24,00 — Programação de amanhã — Encerramento.

SEXTA-FEIRA

16,33 — Atrações do Rio.
17,50 — No reino dos brinquedos.
18,23 — Vesperal Trol.
18,55 — Reportagem Ducal.
19,05 — Ramar das Selvas.
19,40 — Tele Jornal Pirelli.
20,00 — Noite Cariocas
21,20 — Reportagem Ducal.
21,30 — Teatro Psicotécnico
22,00 — Os 4 homens justos.
22,35 — Resenha Firestone.
22,50 — Reportagem Ducal.
23,00 — Tele Repórter FNM.
23,30 — M. E. C
24,00 — Reportagem Ducal.
24,15 — Programação de amanhã.

SÁBADO

12,00 — Cine Matinée dos sábados.
13,26 — Vitrine Musical Jaguaré (Reprise).
13,56 — Parque Infantil.
14,51 — Cine TV-13
15,24 — TV-Catch Firestone.
16,22 — Bat Masterson.
16,55 — Século XX
17,28 — Resenha Firestone.
17,40 — Ginkana Kibon
18,32 — Ritmos S Simon.
18,55 — Reportagem Ducal.
19,05 — Aventuras de Guilherme Tell.
19,40 — Tele Jornal Pirelli.
20,05 — Biscoiteste Duchen.
20,40 — Reportagem Ducal.
20,50 — O Riso é o Limite
21,50 — The best of the bost.
22,25 — Simonetti Ssow — 1.ª
22,50 — Reportagem Ducal.
23,00 — Simonetti Show — 2.ª parte.
23,23 — Roteiro das Artes.
23,50 — Reportagem Ducal
24,00 — Programação de amanhã.

Ron MONTILLA
TV TUPI
O MELHOR RON DO MUNDO

DOMINGO

12,00 — Feirinha da cidade.
12,30 — Clube do guri.
13,35 — Museu do futebol.
13,53 — Musical.
14,00 — Grande teatro infantil.
14,53 — Reportagens Esportivas
17,37 — Ginkana
18,24 — Desenhos animados
18,32 — Festival de brotos
19,27 — Rin-Tin-Tin.
20,00 — Reportagens esportivas.
20,33 — Qual é o assunto?
21,28 — Musical.
21,36 — Teu nome é mulher.
22,04 — The gale storm show.
22,37 — Musical.
22,45 — Cine Tupi

SEGUNDA-FEIRA

12,00 — Rêde Belo Horizonte-Rio.
13,35 — Cadeia S. Paulo-Rio.
15,28 — Reportagem externa.
17,00 — Sessão das cinco.
18,03 — Saci Pererê.
18,25 — Rosinha e Janjão.
18,52 — Curumim.
19,00 — Umas e outras.
19,27 — Patrulheiros.
20,00 — O seu Repórter Esso.
20,18 — Grande Canastra.
20,46 — Francisco José.
21,14 — Grande canastra.
21,42 — Telejornalismo.
22,07 — Aí está a notícia.
22,15 — Musical.
22,23 — Grande Teatro.

TÊRÇA-FEIRA

12,00 — Rêde Belo Horizonte-Rio.
13,30 — Rêde São Paulo-Rio.
15,30 — Musical.
16,00 — Boa tarde.
17,00 — Sessão das cinco
18,03 — Verinha conta uma história.
18,28 — O falcão negro.
18,56 — Curumim.
19,04 — Musical.
19,11 — A moda Ban-Lon.
19,39 — Olhai os Lírios do Campo.
20,00 — O seu Repórter Esso.
20,18 — Desafio ao homem.
20,51 — Expedições Famosas.
21,24 — Irmãos Brannagan
21,57 — Musical.
22,05 — As grandes reportagens de David Nasser
22,33 — Aí está a notícia.
22,41 — Noticiário Internacional
22,59 — Anfitrião 61

QUARTA-FEIRA

12,00 — Rêde Belo Horizonte-Rio.
13,30 — Rêde São Paulo-Rio.
15,30 — Musical.
16,00 — Boa tarde.
16,55 — Sessão das cinco.
17,15 — O mundo é da criança.
18,08 — Desenhos animados.
18,20 — Sabatinas.
18,53 — Guguta e Tião.
19,19 — Curumim.
19,27 — O menino do circo.
20,00 — O seu Repórter Esso.
20,18 — Alô querida.
20,36 — Wyatt Earp.
21,09 — The Red Skelton Show.
21,42 — Musical.
21,50 — Grande Ring Cássio Muniz.

QUINTA-FEIRA

12,00 — Rêde Belo Horizonte-Rio.
13,30 — Rêde São Paulo-Rio.
15,22 — Vamos falar de saudade
15,50 — Boa tarde.
16,48 — Desenhos animados.
17,01 — Sessão das cinco
17,00 — Clube mirim
18,28 — Curumim.
18,36 — Aventuras de Fred e Carequinha.
19,01 — Musical
19,06 — I love Lucy.
19,39 — Olhai os Lírios do Campo.
20,00 — O seu Repórter Esso
20,18 — Papai sabe tudo
20,51 — Espetáculos Tonelux
21,34 — A grande jornada.
22,02 — Aí está a notícia.
22,10 — Musical
22,18 — A Cidade na TV.
22,46 — Musical.
22,54 — Falando francamente

SEXTA-FEIRA

12,00 — Rêde Belo Horizonte-Rio.
13,30 — Rêde São Paulo-Rio.
15,30 — Reportagem externa.
16,33 — As máscaras falam.
17,00 — Sessão das cinco
18,00 — Cecy, Perá e Poty
18,27 — Neyde no país das maravilhas
18,53 — Curumim.
19,01 — Ídolos de todos os tempos.
19,19 — Amostra grátis.
19,27 — Steve Canyon.
20,00 — O seu Repórter Esso.
20,18 — Risonautas..
20,46 — 3 a 3.
21,14 — Buate do Ali Babá.
21,42 — Travessuras do Golias
22,10 — Suspense Hitchcock.
22,43 — Aí está a notícia.
22,51 — Musical.
22,59 — Câmera Um.

SÁBADO

11,50 — Crônica semanal.
12,00 — Steve Canyon.
12,33 — Musical
13,03 — A reabilitação em foco.
13,31 — As Grandes Reportagens de David Nasser
14,00 — A e r t o n Perlingeiro
16,23 — Futebol de Salão.
17,45 — Curumim.
17,53 — Alô, brotos.
18,21 — Circo
18,49 — Musical.
18,54 — Os três mosqueteiros.
19,27 — Cine-TV
20,00 — O seu Repórter Esso.
20,18 — Fim de semana
21,39 — Os melhores da semana
22,07 — Maneco e eu.
22,25 — Musical
22,31 — Teatro de comédia.
23,30 — Filmoteca.

VODKA ORLOFF
TV CONTINENTAL
O PRIMEIRO NOME EM VODKA

DOMINGO

17,30 — Variedades
17,43 — Bonecos Animados.
18,00 — Sempre aos Domingos.
18,28 — Música de Imagens
18,43 — Quando os Clubes se Divertem.
19,26 — Sob o Mesmo Céu.
20,00 — Jornada Esportiva Caracu
21,33 — Teatro de TV Kibon.
22,33 — Do Átomo à Estrêla.
23,00 — TV de Comédia

SEGUNDA-FEIRA

18,03 — Manchete do dia.
18,10 — Edifício Iemina
19,00 — TV de Brinquedo.
19,00 — Ao Encontro da Música.
19,28 — Variedades.
19,44 — Nome Do Dia.
19,45 — Telesporte Confortex.
20,03 — O Marido Da Estrêla.
20,39 — A Cidade e o Homem
21,02 — Lôbo Solitário.
21,35 — Luta Livre.
22,43 — Atualidades.
23,01 — Clube dos Artistas.
23,09 — Entrevista.
23,37 — Programação.

TÊRÇA-FEIRA

18,03 — Manchete do dia.
18,10 — Os brotos comandam.
18,53 — Cortina Musical.
19,00 — TV de brinquedo.
19,23 — Nome do dia.
19,25 — Rock Jones.
19,58 — 5 Minutos de Saudade.
20,00 — Rio, Boa Noite
20,30 — A Noite Informa.
20,42 — Na Clave do Sol
20,58 — A Noite Informa.
21,00 — Spot Light
21,12 — Um Instante Maestro.
21,42 — A Noite Informa.
21,58 — O Repórter da História.
22,23 — A Noite Informa.
22,40 — Teledrama Brastemp «Manon»

QUARTA-FEIRA

18,03 — Manchete do dia.
18,10 — De braços abertos.
18,53 — Cortina musical
19,00 — Inglês com Fisk.
19,23 — Enciclopédia de bôlso.
19,30 — Uma janela para o mundo.
19,46 — Nome do Dia.
19,47 — Telesporte Confortex
20,04 — Musical Rozintex
20,29 — 5 Minutos de Saudades
20,37 — O Caçador Branco
20,46 — Um nome de mulher
21,12 — Hebe comanda o espetáculo.
22,10 — A Cidade Pergunta.
22,38 — No Mundo do Cooperativismo.
23,31 — O Globo na TV.

QUINTA-FEIRA

18,03 — Manchete do dia.
18,10 — Show Bossa Nova.
18,53 — Cortina musical
19,0 — TV de brinquedo.
19,46 — Nome do Dia.
19,47 — Telesporte Continental
20,03 — Sherlock Holmes
20,33 — 5 Minutos de Saudade
20,40 — Boa noite Carmela.
21,03 — Silveira Sampaio
21,35 — O mundo é das mulheres?
22,03 — Faça você mesmo.
22,21 — Facit nos Esportes.
22,49 — TV Entrevista.
23,18 — Clube dos Artistas.
23,26 — Em dia com o Direito

SEXTA-FEIRA

18,03 — Manchete do dia
18,10 — Promoções Kingston.
18,53 — A voz de São Judas Tadeu.
19,00 — Os três mosqueteiros
19,33 — Teletemas
19,47 — Telesporte Confortex.
20,05 — Violão do Bonfá
20,28 — 5 Minutos de Saudade.
20,36 — Variedades.
21,00 — Reader's Digest.
21,33 — Estamos em Casa.
22,03 — Teletemas.
22,29 — Variedades
23,00 — Clube dos Artistas.
23,08 — Psicologia.
23,33 — Variedades.

SÁBADO

17,03 — No Reino da Música.
17,33 — Só Para Mulheres.
17,53 — Manchete do dia.
18,00 — V M em TV
18,53 — Cortina musical.
19,00 — TV de brinquedo.
19,43 — Nome do Dia.
19,44 — Telesportes Continental
20,02 — Cantinho da saudade.
20,30 — 5 Minutos de Saudade.
20,38 — Atualidades.
21,03 — Perry Mason.
22,06 — Estória da História.
22,12 — Jockey Show.
23,05 — Revista da Televisão.
23,28 — Teletemas
22,36 — Batista em Marcha.
22,54 — Clube dos Artistas.

AVENTURA

Jayme Filho e Wilson Viana já estão a caminho do México, a cavalo, realizando uma aventura cinematográfica. Num carroção, de rodas de borracha e puxado por dois cavalos, êles levam produtos brasileiros, além de farto material sôbre as festividades do quarto centenário do Rio de Janeiro, concitando os turistas para as festas que aqui serão realizadas.

Um boato circulou, num jantar oferecido pela vedete Gladys Ibanês no Iate Clube, entre os artistas presentes, que as famílias de ambos teriam ficado ao desamparo, enquanto êles realizam a aventura. Nossa reportagem, no entanto, não conseguiu apurar nada nesse sentido.

JAYME FILHO

WILSON VIANA

O Natal de Sarita Campos

RUBENS MONTEIRO

ESTOU vivamente emocionado e entusiasmado com a campanha em prol da criança pobre, comandada por Sarita Campos. Êste entusiasmo se origina não sòmente pela simpatia de que é possuída, mas principalmente porque ela observou um ângulo diferente e profundamente humano do problema. O mais sério e ao mesmo tempo o mais triste.

PARA se ter essa sensibilidade é necessário ter o espírito inundado de cristianismo. Aquêles que são os intermediários entre o pobre e o rico, tirando um pouco do muito que alguns possuem e cedendo àqueles que nada possuem, exercem uma missão verdadeiramente apostolar. Porque pedindo aos ricos estão dando e dando aos pobres estão pedindo. E essa consciência apostolar Sarita irradia no seu semblante. Pede com a autoridade daqueles que dão.

CONVENCIDA, após longos anos de luta de que aquêles pobres que podem chegar até às filas de distribuição de donativos, são menos sofredores do que aquêles que ficam presos ao leito de dor, nos hospitais ou nos asilos de alienados ou condenados à prisão das cadeiras de rodas ou ainda cegos definitivamente, tudo isso no princípio da vida quando tudo deveria ser alegria e felicidade, canalizou a sua campanha e os seus esforços para essas criaturinhas abandonadas e marcadas pelo sofrimento.

ABRAM meus amigos as portas do coração e participem da cruzada formidável dessa ilustre dama que por todos os motivos merece os mais calorosos aplausos.

COLABOREM COM O NATAL DE SARITA CAMPOS.

ALFAIATARIA
FRANCESCO
LARGO DE S. FRANCISCO, 26 - GRUPO 610
Tel. 43-5199

Gente de TV

VILMA COELHO

JOSÉ PAULO LYRA

Carioca de São Cristóvão, Vilma Coelho nasceu em 7 de março e desde os 12 anos que trabalha em televisão, onde apareceu no programa "Clube do Guri".

E' cantora, garôta-propaganda, teleatriz e animadora. Gravou há pouco tempo em disco Continental: "Vamos ao Teatro" e "Encabulada"; Aerton Perlingeiro é um dos que a incentivam para obter sucesso como cantora.

Vilma é taquígrafa, dactilógrafa e está terminando seu curso de inglês no Brasil-Estados Unidos.

Foi escolhida a bonequinha Ponto Frio e faz o comercial na TV-Tupi onde caracteriza o Pinguim do Ponto Frio.

O seu objetivo é ter um programa próprio para fazer tudo que lhe convier.

Acha que depois de 6 anos de luta e trabalho está conseguindo alguma chance: trabalha na TV-Continental e na Tupi.

Acredita que dentro de pouco tempo a televisão tomará tal incremento que suplantará os demais veículos: a capacidade profissional de todos os integrantes da televisão é suficiente para fazer dela o veículo de maior audiência.

EM DEZEMBRO DE 1955, DIZIA LINDA BATISTA:

"Lourdinha Bittencourt Tem a Mania de Ciumes"

No momento mesmo em que Nélson Gonçalves e Lourdinha Bittencourt aparecem no noticiário policial da cidade; êle vivendo, talvez, um drama várias vêzes cantado em prosa e verso, por Adelino Moreira, a RTV descobriu nos seus arquivos, quase "implacáveis", uma reportagem que Linda Batista realizou para a Revista "Radiolândia", publicada em 17 de dezembro de 1955, focalizando, justamente, a vida íntima do famoso casal de artistas. Mas deixemos que fale Linda Batista, através da aludida reportagem, que reproduzimos abaixo:

"Sim, meus amigos, é isto mesmo; a Lourdinha (minha grande amiga) tem a mania do ciúme. Ela se morde tôda... como se diz, só em pensar na possibilidade de saber que Nélson espiou para outra... Quando o Nélson chega em casa, como todos os homens, cansado, suado, se mete no chuveiro, ela não perde tempo: uma busca completa nos bolsos de seu amado!

— Até o momento, — disse-me Lourdinha — não encontrei nada nos bolsos de Nélson. Mas se algum dia eu encontrar... ui! Nem é bom pensar...

Os papéis de Nélson não escapam e são rasgados imediatamente. Em consequência, muitos contratos de Nélson já foram extraviados assim... mas Nélson não sabe de nada... ou melhor, não sabia...

revista da TV
circula aos domingos com o
DIARIO CARIOCA

Nancy Olive recomenda:
Jóias à PRAZO sem Aumento e SEM FIADOR
Assista pela TV-RIO — Canal 13
4as.-feiras: 19,05 hs.
Sábados: 13,25 hs.
Steve Bernard e sua orquestra
numa gentileza da
Joalheria Jaguaré
R. Rosário, 172 3.º andar
Av. Copacabana, 581 sobreloja
R. Maria Freitas, 110 - loja G
Av. Amaral Peixoto, 334

NELSON & LOURDINHA
... bons tempos aquêles......

SUPER CIMENTO BRANCO IRAJÁ
CIMENTO PORTLAND BRANCO DO BRASIL S. A.
INDÚSTRIA BRASILEIRA
42½ Kg BRUTO - 42½ Kg LÍQUIDO
SUPER CIMENTO BRANCO
IRAJÁ
CIMENTO PORTLAND BRANCO DO BRASIL S. A.
Escritório:
Rua da Assembléia, 104 - 7.º andar — Tel. 42-4127
Fábrica: Avenida Meriti, esq. Água Grande
Estado da Guanabara